Wnioski radnych z XV Sesji Rady Miejskiej
Realizacja zgłoszonych wniosków. Zestawienie radnej Ewy Fryczki str. 4.

Sprawozdanie z pracy radnych
Co w listopadzie robili radni. Sprawozdanie Tomasza Łuczyńskiego str. 2.

RZGÓW MIESIĘCZNIK RADY MIEJSKIEJ W RZGOWIE GAZETA BEZPŁATNA

NASZA GMINA

BABICHY, BRONISIN DW., CZYŻEMINEK, STARA GADKA, GOSPODARZ, GRODZISKO, GUZEW, HUTA WISKICKA
KALINKO, KALINO, KONSTANTYNA, PRAWDA, ROMANÓW, RZGÓW, STAROWA GÓRA, TADZIN

UKAZUJE SIĘ OD KWIETNIA 1995 GRUDZIEŃ 2015 • NR 244

Wesołych Świąt

Z okazji zbliżających się świąt Bożego Narodzenia, życzymy Czytelnikom spokojnego przeżywania tych szczególnych chwil w gronie rodziny, sąsiadów i przyjaciół. Niech ten pełen refleksji, podniosły moment świętowania z najbliższymi przy wigilijnym stole na długo zapadnie w pamięci. Beztroskiej, szampańskiej zabawy życzymy z okazji zbliżającego się Sylwestra. Niech Nowy Rok będzie czasem realizacji ambitnych planów i spełnienia najskrytszych marzeń.

Życzą:
Burmistrz Konrad Kobus z pracownikami Urzędu Miejskiego w Rzgowie
Przewodniczący Jarosław Świerczyński z radnymi Rady Miejskiej w Rzgowie

Wywiad z radnym Markiem Marchewczyńskim

Rozmowa z radnym Rady Miejskiej w Rzgowie, człowiekiem z charakterem, miłośnikiem zwierząt. ***Str. 5***

Wystawa pracowni plastycznej GOK w Prudniku

W zabytkowych piwnicach Pałacu Fränkla 5 listopada otwarta została wystawa „Wieszczyna 2015" autorstwa dzieci z Pracowni Plastycznej Gminnego Ośrodka Kultury. ***Str. 7***

Zawisza z wizytą

Zawisza nie próżnuje ***Str. 16***

W SKRÓCIE:

- „Szarwark" w Kalinku. Str. 4
- Nowy chodnik w Gospodarzu. Str. 4
- Najlepszy strażak roku 2015. Str. 4

Zamiast wyrzucać kilkaset tysięcy złotych…

W poprzednim numerze „Naszej Gminy" ukazał się tekst radnej Grażyny Gałkiewicz pt. „Pełen sukces czy pełna klapa" o programie bezpłatnej opieki stomatologicznej nad dziećmi. Artykuł zawiera nieprawdziwe informacje. Wprowadza w błąd co do zasad udzielania świadczeń stomatologicznych w Gminnej Przychodni Zdrowia (GPZ). Tekst nie przedstawia przyczyn prawnych i ekonomicznych, dla których burmistrz nie zdecydował się utworzyć gabinetów dentystycznych w każdej szkole. To obiecywali przed wyborami niektórzy radni. Dlatego przedstawiam prawdziwy kontekst sprawy. ***Str. 8***

Mateusz Kamiński
Wiceburmistrz Rzgowa

Dodatkowe pojemniki na popiół

W związku z wieloma wnioskami wpływającymi do Urzędu Miejskiego w Rzgowie, do Radnych Rady Miejskiej oraz bezpośrednio do firmy świadczącej usługę odbioru odpadów, dotyczącymi problemu segregacji popiołu do worków, w dniu 02.12.2015r odbyło się spotkanie z właścicielem firmy JANTAR Panem Jarosławem Fiałkowskim.

Ustalono, że w przypadku dużej ilości popiołu powstającego na nieruchomości zamieszkałej, na życzenie mieszkańca firma JANTAR będzie dostarczała dodatkowy pojemnik 240l, do którego będzie można wkładać worki z popiołem.

Zgłoszenia takie należy kierować bezpośrednio do firmy JANTAR pod numer telefonu: 510-188-588 bądź pod adres mailowy: rzgow@8888.pl. ***Str. 9***

Magdalena Górska
Urząd Miejski w Rzgowie

Od dogoterapii do gwiazd
Str. 10

Karta nowych możliwości
Str. 9

Spóźniony bohater
Str. 7

Sprawozdanie z pracy radnych w listopadzie 2015

Za nami kolejny bardzo pracowity miesiąc . Listopad obfitował w szereg posiedzeń, dyżurów, spotkań czy uroczystości i obchodów. Jak widać praca radnych nie należy do łatwych, poświęcają dużo czasu, aby przygotować się i należycie reprezentować mieszkańców.

Obrady i posiedzenia

- **28.10 - XV Sesja Rady Miejskiej w Rzgowie:**
  - wysłuchanie sprawozdań z działalności międzysesyjnej Rady Miejskiej i Burmistrza w tym sprawozdanie z analizy złożonych oświadczeń majątkowych za rok 2014;
  - wysłuchanie i omówienie informacji o stanie bezpieczeństwa na terenie gminy Rzgów;
  - omówienie informacji o stanie realizacji zadań oświatowych Gminy Rzgów za rok szkolny 2014/2015;
  - omówienie i podjęcie uchwały ws. zmian Wieloletniej Prognozy Finansowej w tym m.in. wpisanie do WPF programu bezpłatnej opieki stomatologicznej dla dzieci mieszkających na terenie gminy Rzgów;
  - omówienie i podjęcie uchwały ws. zmian w budżecie gminy Rzgów;
  - omówienie i podjęcie uchwały ws. wyboru ławników sądowych na kadencje w latach 2016-2019;
  - podjęcie uchwały ws. ustalenia składów osobowych stałych Komisji Rady Miejskiej w Rzgowie;
  - podjęcie uchwały ws. wyrażenia zgody na zawarcie kolejnej umowy dzierżawy z dotychczasowym dzierżawcą, której przedmiotem jest ta sama nieruchomość, na okres do 3 lat;
  - podjęcie uchwały ws. wyrażenia zgody na zakup działki nr 337/1 położonej w miejscowości Prawda;
  - podjęcie uchwały ws określenia wysokości stawek podatku od nieruchomości na rok 2016;
  - Podjęcie uchwały ws. określenia wysokości stawek podatku od środków transportowych (podatek utrzymany na tym samym poziomie);
  - Podjęcie uchwały ws. opłaty targowej (opłata utrzymana na tym samym poziomie);
  - zgłaszanie i omawianie wniosków radnych.
- **9.11 - Posiedzenie Komisji Gospodarki, Budżetu i Finansów:**
  - omówienie wniosków i materiałów dotyczących stworzenia planu budżetu gminy na 2016 r.
- **9.11 - 10.11 - Posiedzenie doraźnej komisji Planowania Przestrzennego:**
  - omówienie wniosków ws. zmiany miejscowych planów zagospodarowania przestrzennego.
- **13.11 - Posiedzenie Komisji Spraw Społecznych:**
  - omówienie informacji o stanie realizacji zadań oświatowych Gminy Rzgów za rok szkolny 2014/2015;
  - omówienie pisma złożonego przez Prezesa Stowarzyszenia Pomocy Dzieciom „Otwarte Serce";
  - omówienie zasad kierowania mieszkańców do domów Pomocy Społecznej (skargi mieszkańców).
- **18.11 - Wspólne posiedzenie Komisji:**
  - omówienie materiałów na XVI sesję Rady Miejskiej;
  - dyskusja na temat możliwości przyjęcia repatriantów.
- **25.11 - Posiedzenie Komisji Gospodarki, Budżetu i Finansów:**
  - wypracowanie stanowiska komisji i zaopiniowanie projektów uchwał związanych z budżetem na XVI sesję Rady Miejskiej w Rzgowie.
- **25.11 - XVI Sesja Rady Miejskiej w Rzgowie:**
  - wysłuchanie sprawozdań z działalności międzysesyjnej Rady Miejskiej i Burmistrza;
  - informacja o stanie bezpieczeństwa na terenie gminy Rzgów;
  - podjęcie uchwały ws. zmian w budżecie Gminy Rzgów na rok 2015;
  - podjęcie uchwały ws. określenia wysokości stawek podatku od nieruchomości na rok 2016;
  - Podjęcie uchwały ws. określenia wzorów formularzy i deklaracji podatkowych;
  - Podjęcie uchwały w sprawie zatwierdzenia taryf oraz wysokości za zbiorowe zaopatrzenie w wodę i zbiorowe odprowadzanie ścieków na terenie Gminy Rzgów na rok 2016;
  - Podjęcie uchwały ws. przyjęcia „Programu współpracy Gminy Rzgów z organizacjami pozarządowymi oraz podmiotami, o których mowa w art. 3 ust.3 ustawy z dnia 24 kwietnia 2003r. O działalności pożytku publicznego i o wolontariacie na rok 2016";
  - Interpelacje radnych;
  - Komunikaty;
  - Wnioski i sprawy różne;

Spotkania z mieszkańcami

- **3.11** - dyżur radnych w Urzędzie Miejskim, dyżurowali: Przewodniczący Rady Jarosław Świerczyński, Marek Marchewczyński oraz Kazimierz Łęgocki
- **10.11** - dyżur radnych w Urzędzie Miejskim: dyżurowali: Przewodniczący Rady Jarosław Świerczyński, Radosław Pełka, Rafał Kluczyński oraz Stanisław Zaborowski.
- **10.11** - spotkanie z mieszkańcami ulicy Wąwozowej: radny Radosław Pełka
- **17.11** - dyżur radnych w Urzędzie Miejskim, dyżurowali: Przewodniczący Rady Jarosław Świerczyński, Rafał Kluczyński, Marek Marchewczyński, Jan Michalak oraz Kazimierz Łęgocki.
- **17.11** - spotkanie z mieszkańcami ul. Polnej: radni Marek Marchewczyński i Radosław Pełka.
- **24.11** - dyżur radnych w Urzędzie Miejskim, dyżurowali: Przewodniczący Rady Jarosław Świerczyński, Grażyna Gałkiewicz oraz Marek Marchewczyński.
- **24.11** - Wyłożenie do publicznego wglądu projektu studium uwarunkowań i kierunków zagospodarowania przestrzennego Gminy Rzgów: radni Jarosław Świerczyński, Grażyna Gałkiewicz, Ewa Fryczka, Anna Tumińska- Kubasa

Projekt będzie wyłożony do publicznego wglądu do dnia 16.12. w Urzędzie Miejskim i na stronie internetowej: bip.rzgow.pl / prawo miejscowe / zawiadomienia.

Dyskusja publiczna nad przyjętymi w projekcie studium rozwiązaniami odbędzie się 15.12.15 o godz. 14 w Urzędzie Miejskim pok. 37.

Radni dyżurują w każdy wtorek od godz. 14:00 - 17:00 w Urzędzie Miejskim w pok. 24.

Obowiązki reprezentacyjne

- **29.10** - reprezentowanie Rady Miejskiej podczas posiedzenie zarządu Gminnego OSP: radni Jarosław Świerczyński, Radosław Pełka.
- **5.11** - reprezentowanie Rady Miejskiej podczas wyjazdu do Prudnickiego Ośrodka Kultury na wystawę plenerową prac dzieci uczęszczających do Pracowni Plastycznej GOK w Rzgowie. Wystawa pt.: „Wieszczyzna", zorganizowana w zabytkowych piwnicach Prudnickiego Domu Kultury. Spotkanie z władzami Prudnika. Radni: Jarosław Świerczyński, Leszek Chwiałkowski.
- **8.11** - reprezentowanie Rady Miejskiej podczas imprezy biegowej pt.: Bieg Rodzinny, zorganizowanej w Hali Sportowej w Rzgowie - radna Anna Tumińska-Kubasa.
- **9.11** - reprezentowanie Rady Miejskiej podczas rozstrzygnięcia konkursu tanecznego pt.: Kujawiak 2015: radna Anna Tumińska Kubasa.
- **11.11** - reprezentowanie Rady Miejskiej podczas obchodów Święta Niepodległości: uroczystości w kościele parafialnym a następnie przed Grobem Nieznanego Żołnierza na cmentarzu parafialnym w Rzgowie: radni Jarosław Świerczyński, Rafał Kluczyński, Kazimierz Łęgocki, Jan Spałka oraz Marek Bartoszewski.
- **14.11** - reprezentowanie Rady Miejskiej podczas obchodów 110 rocznicy powstania Ochotniczej Straży Pożarnej w Rzgowie: radni Jarosław Świerczyński, Radosław Pełka, Rafał Kluczyński.
- **17.11** - Reprezentowanie Rady Miejskiej na uroczystości wręczenia nagród w konkursie plastycznym pt.: „Jesienny Pejzaż": radni Ewa Fryczka, Jan Michalak oraz Grażyna Gałkiewicz, która ufundowała nagrody w tym konkursie.
- **22.11** - reprezentowanie Rady Miejskiej podczas obchodów 12 rocznicy powstania chóru Camerata, radni: Jarosław Świerczyński, Rafał Kluczyński, Radosław Pełka, Leszek Chwiałkowski, Ewa Fryczka.
- **21.11** - reprezentowanie Rady Miejskiej podczas pogrzebu szeregowego Teofila Jurka z Guzewa, który był żołnierzem 31. Pułku Strzelców Kaniowskich. Radni: Wiesław Gąsiorek, sołtysi: Anna Wydra i Henryk Garusiński.
- **21.11** - reprezentowanie Rady Miejskiej podczas Targi Moto Show w Nadarzynie, radni: Marek Bartoszewski, Kazimierz Łęgocki, Stanisław Zaborowski, Anna Tumińska- Kubasa.
- **25.11** - reprezentowanie Rady Miejskiej podczas otwarcia tunelu w Ptak Fashion City oraz podczas Międzynarodowych Targów Tkanin i Dodatków Fax Textile. Radni: Jarosław Świerczyński, Marek Bartoszewski, Kazimierz Łęgocki.

Tomasz Łuczyński
Redaktor Naczelny

RADNY INFORMUJE, RADNY WYJAŚNIA

Tunel który łączy zamiast wiaduktu, który dzielił

W środę 25.11 oficjalnie otwarto tunel pod DK-1 (ul. Katowicka), który łączy obie części Ptak Fashion City. Został on zbudowany za pieniądze inwestora, bez udziału środków z budżetu gminy. Tunel, oprócz podniesienia wartości całego kompleksu i poprawy jego skomunikowania, będzie znakomitym ułatwieniem dla mieszkańców Rzgowa, którzy na terenie Ptak Fashion City prowadzą swoje firmy, pracują lub robią zakupy. Jego budowa jest również przykładem dobrych, partnerskich relacji pomiędzy inwestorem a gminą.

Poprzednia koncepcja rozwiązania problemu komunikacyjnego tj. budowa obwodnicy z wiaduktem, była szkodliwa nie tylko dla gminy ze względu na gigantyczne koszty, ale także dla mieszkańców, których planowano wywłaszczyć, dla właścicieli firm przy ul. Pabianickiej i w Gospodarzu, które upadłyby w przypadku zamknięciu skrzyżowania ul. Pabianickiej z trasą Katowicką oraz mieszkańców którzy musieliby nadkładać sporo drogi chcąc dostać się do centrum Rzgowa, a także dla samego Ptak Fashion City, które latami czekałoby na realizację z publicznych pieniędzy obwodnicy. Gdy upadł ten kosztowny i nieuzasadniony pomysł, forsowany przez poprzednie władze, skrzydła mógł rozwinąć prywatny inwestor, który w ciągu niecałego roku pobudował tunel. Nie jest to dla mnie zaskoczeniem. Sam jestem przedsiębiorcą i wiem, że biznesowi wystarczy nie przeszkadzać, a sam rozwiąże w sposób optymalny swoje problemy. **Jestem przekonany że gdyby nie pomysł budowy obwodnicy z wiaduktem to tunel powstałby dużo wcześniej.** Przy okazji rozważań nt. tunelu nie sposób nie wspomnieć, że ogromną rolę w całej sprawie odegrali społecznicy, m.in. ze Stowarzyszenia Obrony Mieszkańców Miasta i Gminy Rzgów. To także dzięki ich zdecydowanym działaniom przeciw wiaduktowi i obwodnicy możemy dziś cieszyć się z tunelu. Reasumując – dzięki działaniom inwestora, społeczników i nowo wybranych władz Rzgowa tj. Rady Miejskiej i Burmistrza, mamy dziś w Rzgowie tunel, który łączy, zamiast wiaduktu, który dzielił.

Studium rozwoju

Znakomitą wiadomością, jest też informacja, że **p. Burmistrz wyłożył do publicznego wglądu projekt studium uwarunkowań i kierunków zagospodarowania przestrzennego wraz z prognozą oddziaływania na środowisko. Z dokumentem można zapoznawać się do 16 grudnia, a do 7 stycznia należy zgłaszać do niego swoje uwagi.** W Urzędzie Miejskim 15.12.2015 o godz.14 (pokój 37) odbędzie się publiczna dyskusja nt. tego arcyważnego dokumentu. Przyjęcie studium jest bowiem pierwszym krokiem na drodze do pozyskiwania przez gminę Rzgów inwestorów, którzy powiększą wpływy do budżetu, dzięki czemu możliwe powinno być pozostawienie podatków na niezmienionym poziomie oraz realizacja większej liczby inwestycji potrzebnych mieszkańcom.

Więcej młodzieży w Zawiszy

Kolejną dobrą wiadomością jest informacja nt. rozwoju klubu sportowego Zawisza Rzgów. Przy okazji debaty nad programem współpracy gminy Rzgów z organizacjami pozarządowymi zarząd Zawiszy przedstawił Radzie Miejskiej sytuację klubu. **Pomimo tego, że poprzedni zarząd Zawiszy, który urzędował jedynie 2 miesiące, skonsumował 1/3 całorocznej dotacji, klubowi udaje się nie tylko wiązać koniec z końcem, ale także rozwijać swoją działalność. Szczególnie cieszy prawie dwukrotny wzrost liczby dzieci trenującej obecnie w klubie.** Powody do smutku mają tylko kibice seniorskiej drużyny, która nie osiąga ostatnio zbyt dobrych wyników. Trzeba sobie jednak jasno powiedzieć, że w interesie gminy jest przede wszystkim finansowanie zajęć sportowych dla dzieci i młodzieży, a funkcjonowanie drużyny seniorskiej, opartej w dużej mierze o zawodowców lub pół-zawodowców spoza naszej gminy, to zadanie dla sponsorów. Oczywiście gmina może dołożyć swoją cegiełkę, ale nie może być głównym sponsorem.

Polna w górę i w dół

Niespodziewane trudności pojawiły się niestety w trakcie opracowywania projektu inwestycji na ul. Polnej w Rzgowie. **Sprawę pilotuje radny Marek Marchewczyński i wydawało się, że wszystko jest już dopięte na ostatni guzik. Inwestycja miała zostać wykonana kompleksowo.** Niestety w sprawę wmieszał się jeden z byłych radnych i wszystko się skomplikowało. To wyjątkowo smutna sytuacja, jeżeli były radny podczas swojego urzędowania niewiele zrobił dla swoich sąsiadów (w następstwie czego znacząco przegrał wybory), a teraz rzuca kłody pod nogi nowemu radnemu, który aktywnie działa na rzecz mieszkańców. Tymczasem **sprawa jest oczywista – radny Marek Marchewczyński walczy o to, by remont ul. Polnej zrobić w sposób porządny. Proponuje m.in. obniżenie poziomu nawierzchni na pewnym odcinku ulicy, by uniknąć problemów z odprowadzeniem wody, jakie mają miejsce np. na ul. Południowej.** Popieram w tych staraniach radnego Marchewczyńskiego – lepiej zrobić drożej a porządnie, niż pójść łatwiejszą drogą i później poprawiać. Wierzę, że radny Marchewczyński wspólnie z panem Burmistrzem Konradem Kobusem i mieszkańcami wypracują rozwiązanie, które zadowoli przede wszystkim mieszkańców, bo to oni są najważniejsi.

Dyskusje na sesji

Szanowni Państwo, tradycyjnie zapraszam do udziału w sesjach Rady Miejskiej, zarówno osobiście jak i za pośrednictwem transmisji on-line na stronie www.rzgow.pl. **Jestem przekonany, że transmisje obrad to ważny krok na drodze do ciągłego podnoszenia standardów rzgowskiego życia publicznego.** Za nami już druga taka relacja, zdążyliście już więc Państwo zapewne przekonać się, że nie są to pasjonujące widowiska w stylu zawodów sportowych, ale rzetelna, dokładna i czasochłonna praca radnych nad jakością stanowionego w Rzgowie prawa. Kilku komentatorów rzgowskiego życia politycznego tęskni wprawdzie za czasami, gdy Rada Miejska bezkrytycznie, w ekspresowym tempie przyjmowała propozycje Burmistrza, ale ten okres na szczęście zamknął się wraz z wyborami w 2014 roku. Pewnie nawet znajdą się i tacy, którzy nadal żyją w świecie gdzie wiodącą siłą narodu była jedna partia. Na szczęście żyjemy w wolnej i demokratycznej Polsce. Pamiętajmy, że w Radzie Miejskiej także obowiązują zasady demokracji, a jej istotą jest ścieranie się różnych poglądów, co czasami prowadzi do ostrych dyskusji, aby w efekcie wypracować najlepsze dla mieszkańców rozwiązania. Wbrew czarnowidztwu niektórych osób Radzie Miejskiej obecnej kadencji, wraz z Burmistrzem Konradem Kobusem, udało się w 2015 roku zrealizować wiele ważnych dla mieszkańców zadań i inwestycji, ale jest to temat na odrębny artykuł.

Zapraszam także na dyżury radnych, które odbywają się w Urzędzie Miejskim w każdy wtorek pomiędzy 14 a 17.

Życzę Państwu wspaniałych Świąt Bożego Narodzenia spędzonych w ciepłej rodzinnej atmosferze oraz samych szczęśliwych dni w nadchodzącym 2016 roku.

Z poważaniem
Jarosław Świerczyński
Przewodniczący Rady Miejskiej

RZGÓW NASZA GMINA

„RZGÓW – NASZA GMINA".
Miesięcznik Rady Miejskiej w Rzgowie.

Adres Redakcji: Rzgów, pl. 500-lecia 22, p. 37. Tel. 507 320 120.
www.naszagmina.rzgow.pl

Redaktor Naczelny: **Tomasz Łuczyński**
Pozostali członkowie Kolegium Redakcyjnego: **Leszek Chwiałkowski**, **Ewa Fryczka**, **Karolina Jardzioch, Jan Michalak**, **Anna Tumińska-Kubasa**

Druk: POLSKAPRESSE Sp. z o.o., Drukarnia w Łodzi, ul. Skorupki 17/19. Materiałów niezamówionych nie zwracamy. Zastrzegamy sobie prawo dokonywania skrótów i zmian tytułów

RADNY INFORMUJE, RADNY WYJAŚNIA

Realizacja wniosków zgłoszonych na XV sesji rady miejskiej

dokończenie ze str. 1

Rzgów

Radny Radosław Pełka wnioskował o ustawienie znaku „zakaz zatrzymywania" na ul. Ogrodowej, w okolicy przychodni zdrowia. Wniosek będzie rozpatrywany przy okazji aktualizacji organizacji ruchu dla dróg powiatowych, która jest planowana na przyszły rok.

Radny Rafał Kluczyński zgłaszał naprawę skrzyżowania ulic Załuski z Nadrzeczną. Z uwagi na opady deszczu, skrzyżowanie naprawiono doraźnie. Radny prosił również o przekazanie specyfikacji technicznej, dotyczącej monitoringu miejskiego – specyfikacja została przekazana.

Radny Marek Marchewczyński wnioskował o ustawienie wiaty na ul. Tuszyńskiej – obecnie prowadzone są rozmowy z mieszkańcami oraz przedsiębiorcami z tego rejonu, odnośnie zgody na jej postawienie.

Radna Grażyna Gałkiewicz złożyła wniosek o nadanie tytułu honorowego obywatela miasta Rzgowa dla Teofila Jurka oraz zaproponowała aby nadać nazwę nowo powstającej ulicy jego imieniem.

Starowa Góra

Radny Zbigniew Cisowski wnioskował o wymianę tabliczki przy ul. Dachowej. Jak oświadczył Burmistrz, wszystkie tabliczki z nazwami ulic zostaną wymienione.

Radny Leszek Chwiałkowski zgłosił ubytek asfaltu w ul. Granicznej. Burmistrz wyjaśnił, że uszkodzenia asfaltu dokonała firma, która wykonywała przyłącze wodociągowe. Firma ta uzupełniła asfalt.

Radny Stanisław Zaborowski prosił o zakup i montaż ławek na placu zabaw przy zakładzie Grot. Ławki zostały zamontowane za środki jakie pozostały z wyposażenia placu zabaw. Radny wnosił również o uzupełnienie oraz zmianę lokalizacji progów zwalniających na ul. Szczytowej – zostało to zrealizowane.

Kalinko-Romanów

Radna Ewa Fryczka uzyskała informację od P. Burmistrza, że na żwirownię w miejscowości Pałczew, koncesję wydał w dniu 1 września 2015 r. Starosta Łódzki Wschodni . Transport żwiru winien się odbywać zgodnie z przepisami prawa – zwłaszcza przepisami ustawy z dnia 20 czerwca 1997 r. (prawo o ruchu drogowym) w porze dziennej.

Gospodarz

Radna Anna Tumińska Kubasa zgłaszała uszkodzoną studzienkę kanalizacyjną. Studzienka została naprawiona.

Ewa Fryczka
Wiceprzewodnicząca Rady Miejskiej

Chodnik w Gospodarzu

W listopadzie został oddany do użytkowania nowy chodnik w Gospodarzu przy ulicy Cegielnianej. Chodnik rozciąga się od ul. Kwiatowej do ul Lucernianej i łączy się ze Starą Gadką. Chodnik ma długość 304 m i szerokość 2 m, kosztował gminę 63 500 zł. Wykonawcą inwestycji była firma Kost Bud . Gwarancja na wykonaną pracę wynosi 60 miesięcy. Z niecierpliwością czekamy na wykonanie w przyszłym roku dalszej części chodnika w kierunku Gospodarza. Może w przyszłości uda się wybudować następne kilometry chodnika do Guzewa i dalej do Prawdy. Chodnik połączyłby wtedy wsie i pozwoliłby mieszkańcom poruszać się pewnie i bezpiecznie.

Anna Tumińska-Kubasa
Radna Rady Miejskiej

„Szarwark" w Kalinku

Poprosiłem mieszkańców sołectwa Kalinko o pomoc przy sadzeniu roślin ozdobnych na placu zabaw. Nie zawiodłem się - do prac ogrodniczych w sobotę 21 listopada 2015 r. stawiły się następujące osoby:

Iza Hodura, Józia Bogusławska, Ewa Fryczka, Jan Kowalski, Jacek Siotor, Adam Jach i Andrzej Fryczka. Moje obawy, że nie zdążymy posadzić w jeden dzień 89 szt. roślin były niepotrzebne. Całej ekipie, która okazała się niezwykle sprawna, bardzo serdecznie dziękuję.

Kolejne prace społeczne na placu zabaw w Kalinku (prace porządkowe) będą wykonywane wiosną,

już teraz zapraszam większą liczbę mieszkańców.

Józef Zimoń
Sołtys Kalinka

Tuje posadzone przez mieszkańców Kalinka

Najlepszy policjant i strażak PSP i OSP województwa łódzkiego 2015 roku

wicemarszałek województwa łódzkiego Dariusz Klimczak wręcza nagrodę dh. A. Góreckiemu

Strażacy ochotnicy to wolontariusze. Pomagają w czasie pożarów i wypadków samochodowych, a także wtedy, gdy trzeba usunąć plamę oleju z jezdni, by do tragedii nie doszło lub ściągnąć z drzewa przestraszone zwierzę. Rolą strażaka jest przede wszystkim ratowanie życia.

Wśród najlepszych strażaków ochotników znalazł się **dh. Adam Górecki** (OSP Rzgów) w kategorii: NAJLEPSZY DRUH OSP 2015 ROKU. W gronie uhonorowanych znalazł się również **dh. Michał Krzewiński** (OSP Kalino) w kategorii: NAJLEPSZY OPIEKUN MŁODZIEŻOWEJ DRUŻYNY POŻARNICZEJ 2015 ROKU. Finał XVI wojewódzkiego konkursu "Najlepszy policjant i strażak PSP i OSP województwa łódzkiego 2015 roku" odbył się we wtorek, 1 grudnia. Nagrody i dyplomy ufundował Samorząd Województwa. Gratulujemy.

Tomasz Łuczyński

Wywiad z Markiem Marchewczyńskim

Tym razem mam możliwość przybliżyć Państwu sylwetkę Marka Marchewczyńskiego, Radnego Rady Miejskiej w Rzgowie, człowieka z charakterem, zdeterminowanego w swoich działaniach.

Co prawda od wyborów samorządowych upłyną już rok, i pytanie które zadam jest z lekka przeterminowane. Dlaczego zdecydował się Pan kandydować?

Moja przygoda z samorządem, kandydowaniem i wyborami, zaczęła się po raz pierwszy w 2010 r. Byłem wtedy bardzo niechętny aby kandydować, jednak po namowach mieszkańców i osób mi przychylnych, pomyślałem: zobaczę i spróbuję. Nie jestem związany z żadną partią polityczną i wtedy w 2010 roku, też nie byłem. Prowadzę bar gastronomiczny, z racji prowadzonej działalności mam styczność z mieszkańcami, czasami przychodzą do mnie do baru, żalą się, opowiadają różne przykre sprawy, które dotyczą całej gminy. Powiedziałem sobie dość, nie będę siedział z założonymi rękami słuchał i narzekał. Zdecydowałem się kandydować, a zmusiła mnie do tego przede wszystkim arogancja i nepotyzm poprzedniej władzy. Chodziło mi głównie o to, aby zrobić coś dla społeczeństwa-nie dla swoich, ale dla naszych dzieci, wnuków, dla wszystkich mieszkańców gminy. Postanowiłem wtedy, że muszę spróbować sił w wyborach samorządowych. Teraz, kiedy jestem radnym, staram się wszystkie te wcześniej wysłuchane troski mieszkańców naprawiać i rozwiązywać z korzyścią dla nich. Pragnę spotykać się z mieszkańcami i informować ich o bieżących sprawach. Przypomnę tutaj, że w czasie kadencji poprzedniej rady nie wszystkie decyzje były jawne. Pamiętam sytuację kiedy ja i kilka innych osób zostaliśmy wyproszeni z Urzędu Miejskiego przez byłego burmistrza i byłego przewodniczącego RM. Spotkanie, które wtedy się odbywało dotyczyło zamknięcia drogi do Pabianic, poprzedni radni chcieli bez świadków omówić temat we własnym gronie. Doszło wtedy do wezwania Policji przez byłego burmistrza i tak załatwiono sprawę nieproszonych gości.

Ale wtedy w 2010 r. Nie dostał się Pan, a jaki był wynik?

Nie dostałem się przegrałem czterema, czy sześcioma głosami. Zabrakło mi wtedy bardzo niewiele.

Udało się w 2014 r. został Pan radnym?

Tak udało się wygrać dużą przewagą głosów.

Wszystkie te rozmowy, dyskusje z mieszkańcami co trzeba naprawić, o co zawalczyć mogę teraz realizować i mieć realny wpływ na dobry kierunek i rozwój naszej gminy.

W tym miejscu chciałbym podziękować mieszkańcom, że obdarzyli mnie zaufaniem i poparciem.

Co chciałby Pan zmienić w Rzgowie, w gminie?

Przede wszystkim chciałbym, aby w końcu było normalnie. Tak, normalnie! Żeby ludzie nie byli karani, za błędy poprzedniej władzy. Podam tu kilka przykładów:

Poprzednia władza przyjęła projekt i realizację Parku Miejskiego w Rzgowie, który ma alejki prowadzące do…no właśnie gdzie prowadzą główne alejki parku Miejskiego w Rzgowie? Trudno odpowiedzieć na to pytanie. Jest alejka na wprost kościoła i kwiaciarni, zawsze wszyscy tą alejką chodzili, czy to w niedzielę czy w tygodniu, a teraz nie ma przejścia. Drogi były wydeptane i w tych miejscach powinny być przejścia dla pieszych. Ja wraz z radną Grażyną Gałkiewicz, radnym Radosławem Pełką i innymi radnymi z Klubu LPwTR, chcemy wprowadzić wokół tego terenu strefę zamieszkania. Wystąpiliśmy już z projektem do Burmistrza. Temat był również wielokrotnie poruszany na sesjach. Pan wiceburmistrz jest nastawiony negatywnie do pomysłu. Stwierdził że możemy chodzić do przejść dla pieszych. Mimo że parkingi są, przy parku, to sklepy są po drugiej stronie, kościół jest po drugiej stronie. Jest to duże utrudnienie dla mieszkańców, żeby za każdym razem iść do przejść dla pieszych, często z zakupami i ciężkimi torbami. Przejścia dla pieszych są tylko w kilku miejscach. Policja skrupulatnie karze mieszkańców mandatami za niewłaściwe przechodzenie.

Kolejny przykład to ul. Południowa. Na ul. Południowej, po remoncie nawierzchni, kratki odprowadzające wodę są zainstalowane wyżej, niż nawierzchnia drogi i podczas deszczu woda nie ma gdzie odpłynąć. Cała ulica zalana jest wodą. Po mojej interwencji wszystko miało być poprawione. Okazało się że kratka np. koło właściciela auto szkoły jest 3 cm. wyżej, niż nawierzchnia. Ten sam absurd ma być na ul. Polnej? Na tej ulicy jest górka pod którą biegnie rura z gazem na wysokości posesji byłego radnego. Byłem, już w tej sprawie w gazowni. Gazownia zobowiązała się usunąć tę kolizję, aby można było we właściwy sposób naprawić ulicę. Zebrałem podpisy, przedstawiłem projekt mieszkańcom, jednak sprawa chwilowo ucichła. Osobiście będę pilnował, aby ul. Polna była zrobiona porządnie.

Duży nacisk kładzie Pan na bezpieczeństwo i oznakowanie dróg . Pamiętam z obrad komisji, czy sesji RM, że zabiera Pan często głos w tym temacie?

Lubię zwyczajnie porządek i bezpieczeństwo.

Jeśli chodzi o znaki, to od 2000 r. nie był zrobiony żaden projekt dotyczący oznakowania ulic w gminie . Prawie wszystkie znaki postawione na ulicach naszej gminy po 2000r. są bez jakiegokolwiek projektu, który zaproponowałyby: policja i zarząd dróg. Przy przystankach autobusowych, są zrobione zatoczki, a przy tym zaraz parkingi. Wiadomo przecież, że 15 m od przystanku nie powinno być parkingu.

Sprawowanie mandatu radnego to niełatwa sprawa i pochłania dużo czasu prywatnego, do tego własna działalność gospodarcza, jak Pan spędza wolny czas?

Przyznam, że od kilku lat na wakacjach nie byłem.

Relaksuje się wśród najbliższych mi osób, moim oczkiem w głowie jest mój wnuk z którym spędzam swój wolny czas. Czasem wyjeżdżam gdzieś nad wodę: grill świeża rybka i odpoczywam wśród natury.

Słyszałem, że kiedyś hodował Pan ciekawe zwierzęta?

Byłem w młodości takim zapaleńcem rożnych stworzeń: papugi, rybki, chomiki itp. Wraz z kolegami przynosiłem do szkoły różne zwierzątka. Hodowałem papugi nierozłączki i nimfy. Moja hodowla była całkiem spora, kilkaset papug. Miałem również w domu kilka akwariów z rybkami i terraria z żółwiami, hodowałem też koty perskie i psy yorki.

Jakieś życzenia dla mieszkańców, dla czytelników naszej gminy?

Więcej wiary w nową władzę, więcej optymizmu. Jeśli burmistrzowie będą przychylni to uda się zrealizować zamierzone plany.

Z radnym Marchewczyńskim rozmawiał

Tomasz Łuczyński

Ważne telefony

Biuro Rady Miejskiej	tel. 42 214 13 06
Rzgów, pl. 500-lecia 22	fax 42 214 12 07
e-mail: radamiejska@rzgow.pl	
Przewodniczący Rady lub jego zastępcy, a także poszczególni radni pełnią dyżury w każdy wtorek w godzinach: od 14.00 do 17.00 w pok. 24	
Urząd Miejski w Rzgowie	tel. 42 214-12-10
pl. 500-lecia 22	fax 42 214-12-07
Pogotowie Ratunkowe	999
Straż Pożarna	998
Policja	997
Pogotowie energetyczne	991
Pogotowie gazowe	992
Pogotowie wod.-kan.	994
Posterunek Policji	tel. 42 214-10-07
Rzgów, pl. 500-lecia 6	
- dzielnicowy (Rzgów)	tel. 42 214-10-07
- dzielnicowy	tel. 42 214-10-07
(Starowa Góra od nr. 40, Tadzin, Konstantyna, Kalino, Kalinko, Romanów, Huta Wiskicka, Grodzisko, Bronisin Dw.)	
- dzielnicowy	tel. 42 214-10-07
(Babichy, Prawda, Gospodarz, Stara Gadka, Guzew, Czyżeminek I, II, III, Starowa Góra do nr. 40)	
Ochotnicza Straż Pożarna	tel. 42 214-10-08
Rzgów, ul. Nadrzeczna 2	
Biblioteka Publiczna	tel. 42 214-10-12
Rzgów, ul. Szkolna 3	tel. 42 214-11-12
Gminny Ośrodek Kultury	tel. 42 214-13-12
Rzgów, ul. Rawska 8	
Gminny Ośrodek Pomocy Społecznej	tel. 42 214-21-12
Rzgów, ul. Rawska 8	
Gminny Ośrodek Zdrowia	tel. 42 214-11-72
Rzgów, ul. Ogrodowa 11	tel. 42 214-11-73
Ośrodek Dziennego Pobytu	tel. 42 214-12-93
Rzgów, ul. Ogrodowa 11	
Parafia rzymskokatolicka	tel. 42 214-10-04
Rzgów, pl. 500-lecia 7	
Urząd Pocztowy w Rzgowie	tel. 42-214-12-20
ul. Łódzka 2a	
Przedszkole Publiczne	tel. 42 214-14-39
Rzgów, ul. Szkolna 1	tel. 42 214-14-49
Szkoła Podstawowa, Guzew	tel. 42 214-10-86
Szkoła Podstawowa, Kalino	tel. 42 214-10-77
Szkoła Podstawowa	tel. 42 214-10-39
Rzgów, ul. Szkolna 3	
Gimnazjum	tel. 42 214-13-39
Rzgów, ul. Szkolna 3	fax 42 214-10-39
USC, Rzgów, pl. 500-lecia 22	tel. 42 214-11-30
Zakład Wodociągów i Kanalizacji	tel. 42 214-11-91
ul. Stawowa 11	
Zakład Energetyczny SA	tel. 42 675-1000
Pabianice ul. Piłsudskiego 19	
Zakład Gazowniczy	tel. 42 213-06-81
Pabianice, ul. Partyzancka 110	tel. 42 213-06-82
Redakcja Rzgów Nasza Gmina	tel. 507 320 120
email: naszagmina@rzgow.pl	
www.naszagmina.rzgow.pl	

W Rzgowie za wodę i ścieki płacimy najmniej

Rozmowa z **Beatą Jasiukiewicz**, p.o. dyrektorem Gminnego Zakładu Wodociągów i Kanalizacji w Rzgowie:

- Jest już opracowana na przyszły rok regulacja opłat za wodę oraz odprowadzanie ścieków dla indywidualnych odbiorców. Czy to prawda, że gmina przygotowała posunięcie osłonowe?

Tak, cena wody dla mieszkańca w przyszłym roku będzie faktycznie niższa o 20 groszy w przeliczeniu na 1 metr sześcienny, bo tyle wyniesie dopłata z budżetu gminy. W przypadku ścieków, dopłata gminna jest jeszcze wyższa, bo wyniesie 65 groszy.

- Jaka jest skala przygotowanej regulacji?

Regulacja ceny wody będzie tylko kosmetyczna, bo wyniesie 2,78 procent, czyli osiągnie wysokość 2,96 zł za 1 metr sześcienny, natomiast opłata za ścieki zostanie podniesiona tylko o 1 proc., czyli do 5,05 złotych za 1 metr sześcienny.

- Jakie to ma przełożenie na wydatki statystycznej 3-osobowej rodziny?

Oznaczają wzrost wydatków w przypadku wody o 30 groszy miesięcznie, w przypadku wody i ścieków o około 1,30 złotych miesięcznie. Dla przykładu w Łodzi w 2016 roku, wzrost cen wody i ścieków wyniesie około 8,5 proc., czyli w ciągu roku 3-osobowa rodzina zapłaci tam o około 80 zł więcej, a w Rzgowie jedynie o 16 złotych. Woda i ścieki podrożeją nie tylko w Rzgowie i w Łodzi, ale u nas te media należą do jednych z tańszych w województwie. Podam też kilka przykładów proponowanej podwyżki ceny wody i ścieków łącznie wszędzie tam, gdzie domy są podłączone zarówno do wodociągu, jak i do kanalizacji. W Rzgowie większość mieszkańców korzysta z tych mediów jednocześnie, w Starowej Górze i Starej Gadce mamy dopiero skanalizowanych część ulic.

	Woda	Ścieki	Woda i ścieki razem
Rzgów	2,96 zł	5,05 zł	8,01 zł
Piotrków Tryb.	3,79 zł	6,82 zł	10,61 zł
Głowno	2,98 zł	6,31 zł	9,41 zł
Koluszki	3,29 zł	4,75 zł	8,04 zł

- Czy w gminie Rzgów cena wody i odprowadzania ścieków musi być uregulowana tylko ze względu na konieczność utrzymania sieci i koszty usuwania spodziewanych awarii?

Mamy tu do czynienia z wieloma czynnikami. Samorządowcy zatwierdzając nową taryfę dbają o interesy mieszkańców: o ciągłość dostaw wody i odbioru ścieków. Część naszej sieci wodociągowej jest przestarzała, bo na przykład w Grodzisku jest eksploatowana od 39 lat! Wymaga więc kosztownych napraw i inwestycji. Nie możemy pozwolić sobie na to, aby w połowie roku zabrakło nam pieniędzy na naprawę pomp albo na usunięcie innych awarii.

Tak więc przygotowując zmianę cen, analizujemy poniesione koszty i wyliczamy nową taryfę w sposób dokładnie określony w przepisach prawa. Tegoroczna susza spowodowała, że mieliśmy dużą sprzedaż wody, ale i ponieśliśmy też większe koszty wydobycia wody oraz wydatki na usunięcie awarii.

- Nie zawsze mieszkańcy mają świadomość, że pieniądze z regulacji cen wody i opłat za ścieki są przeznaczane wyłącznie na pokrycie wszystkich wydatków, związanych z eksploatacją i utrzymaniem sieci wodociągowo-kanalizacyjnej. Oprócz tego gmina musi inwestować w sieć, prawda?

Oczywiście. Ponieważ wodociągi w naszej gminie są w wielu miejscach stare i wymagają wymiany, skłania to Urząd Miejski do systematycznych nakładów na modernizację. Stosunkowo niedawno z budżetu gminy wyremontowano hydrofornię w Grodzisku oraz sieć wodociągową w Kalinie i Kalinku. Kanalizacja i przepompownie ścieków w Rzgowie powstały w latach 1989/1990 i również wymagają inwestowania.

- Jak duży zysk jest planowany w Gminnym Zakładzie Wodociagów i Kanalizacji?

Posiadamy status samorządowego zakładu budżetowego, który z założenia nie może przynosić zysku. Jego celem jest świadczenie usług komunalnych: nie zarabiamy na dostawach wody i odprowadzaniu ścieków. Plan finansowy zakładu powstaje w oparciu o określenie przewidywanych kosztów.

Rozmawiał **Włodzimierz Kupisz**

Beata Jasiukiewicz p. o. Dyrektora GZWiK w Rzgowie

OGŁOSZENIE

w sprawie taryf dla zbiorowego zaopatrzenia w wodę i zbiorowego odprowadzania ścieków obowiązujące na terenie Gminy Rzgów w okresie od 01 stycznia 2016r. do 31 grudnia 2016r.

Gminny Zakład Wodociągów i Kanalizacji w Rzgowie działając w oparciu o art 24 pkt 9 ustawy z dnia 07 czerwca 2001r. o zbiorowym zaopatrzeniu w wodę i zbiorowym odprowadzaniu ścieków (Dz.U. z 2006r. Nr 123 poz 858 z późn. zm.) informuje, iż na mocy Uchwały Nr XVI/95/2015 Rady Miejskiej w Rzgowie z dnia 25 listopada 2015r. wysokość cen i stawek za wodę i odprowadzanie ścieków od 01 stycznia 2016r. wynoszą:

1. Wysokość cen i stawek opłat za dostarczoną wodę:

	Grupa taryfowa odbiorców	wyszczególnienie	cena/stawka netto	Dopłata UM	Cena [zł/m³] netto	Cena [zł/m³] brutto
1	Pobierający wodę na cele socjalno- bytowe (gospodarstwa domowe, jednostki oświaty, kultury, sportu, ochrony zdrowia, opieki społecznej, administracji, gospodarstwa rolne i ogrodnicze)	Cena za 1 m³ dostarczonej wody	2,96	0,20	2,76	2,98
2	Pobierający wodę na cele pozostałe (odbiorcy przemysłowi, działalność gospodarcza)	Cena za 1 m³ dostarczonej wody	2,99	-	2,99	3,23

2.Wysokość cen i stawek opłat za odprowadzone ścieki:

LP	Grupa odbiorców	wyszczególnienie	cena/stawka netto	Dopłata UM	Cena [zł/m³] netto	Cena [zł/m³] brutto
1	2	3	4	5	6	
2	Odprowadzający ścieki socjalno – bytowe (gospodarstwa domowe, jednostki oświaty, kultury, sportu, ochrony zdrowia, opieki społecznej, administracji, gospodarstwa rolne i ogrodnicze)	Cena za 1 m³ odprowadzonych ścieków	5,05	0,65	4,40	4,75
3	Odprowadzający ścieki przemysłowe (odbiorcy przemysłowi, działalność gospodarcza)	Cena za 1 m³ odprowadzonych ścieków	5,05	-	5,05	5,45

Do cen i stawek opłat dolicza się podatek od towarów i usług zgodnie z ustawą z dnia 11 marca 2004r. o podatku od towarów i usług (Dz.U. Nr 54 poz 535 z późn. zm.) stawka podatku zgodnie z obowiązującymi przepisami wynosi 8%.

Beata Jasiukiewicz
p. o. Dyrektora GZWiK w Rzgowie

LEKCJA HISTORII

Spóźniony bohater

Dzięki odnalezionemu w Mnichowie pod Sieradzem nieśmiertelnikowi udało się zidentyfikować prawdopodobnie jednego z ostatnich żołnierzy kampanii wrześniowej 1939 r. Okazał się nim Teofil Jurek (ur.1910 r.), mieszkaniec Guzewa.

Odnaleziony nieśmiertelnik Teofila Jurka

We wrześniu został wcielony do 31. pułku Strzelców Kaniowskich i walczył z Niemcami na linii Warty pod Sieradzem. Według ustaleń sieradzkich miłośników historii, którzy odnaleźli szczątki polskiego obrońcy, Teofil zginął podczas ostrzału artyleryjskiego.

Został zasypany w samotnym okopie strzeleckim i przeleżał tak 76 lat.

Okop ten znajdował się nieopodal bunkra, w którym zginęło 14 jego kolegów. Przez wiele lat uznawany za zaginionego, powoli zacierał się także w pamięci bliskich. Dziś powrócił do pamięci i jest dla nas przykładem, że miłość do Ojczyzny czasami wymaga ofiary z własnego życia.

21.11.2015 r. spoczął na sieradzkim cmentarzu w mogile żołnierzy 31. pułku Strzelców Kaniowskich. W pogrzebie uczestniczyło wielu mieszkańców naszej gminy oraz krewni Teofila. Na uroczystość przybył także minister Obrony Narodowej Antoni Macierewicz. Warto pamiętać też, że w czasie wojny zginęło również trzech braci Teofila (dwóch na froncie i jeden w obozie), oni także zasłużyli na naszą pamięć.

Marcin Cegiełka

Na podstawie:
Nowe miasto Sieradz
Dziennik Łódzki TVP.info

WYSTAWA PRACOWNI PLASTYCZNEJ GOK W PRUDNIKU

W zabytkowych piwnicach Pałacu Fränkla 5 listopada otwarta została wystawa „Wieszczyna 2015" autorstwa dzieci z Pracowni Plastycznej Gminnego Ośrodka Kultury. Pejzaże powstały podczas letniego wyjazdu szkoleniowego- plener malarski, zorganizowanego przez rzgowski GOK. W jesiennej wyprawie, grupie 15 młodych artystów towarzyszyli: Zastępca Burmistrza Mateusz Kamiński, Przewodniczący Rady Miejskiej Jarosław Świerczyński oraz Przewodniczący Komisji ds Społecznych Leszek Chwiałkowski.

Nasi przyjaciele z Prudnika przygotowali dla młodych artystów moc atrakcji: zwiedzanie miasta w towarzystwie Dyrektora Prudnickiego Ośrodka Kultury Ryszarda Grajka oraz niezastąpionego przewodnika, Marcina Husaka. Wieczorem odbyło się uroczyste otwarcie, w którym obok naszych władz wzięli udział samorządowcy z Prudnika: Burmistrz Franciszek Fejdych, Zastępca Burmistrza Stanisław Hawron, Przewodniczący Rady Miejskiej Zbigniew Kosiński oraz Radni, mieszkańcy Prudnika i Wieszczyny, lokalne media, pracownicy SSM w Wieszczynie z kierownikiem Józefem Michalczewskim.

Władze obu samorządów pogratulowały dzieciom wspaniałych prac oraz zobowiązały się do współpracy na gruncie nie tylko kulturalnym. Nasza delegacja, wraz z materiałami promującymi Gminę Rzgów, przekazała na ręce gospodarzy namalowany przez Sarę Bednarską „Widok Rzgowa". W Tygodniku

Prudnickim nr 47/18 listopada 2015 ukazał się artykuł opisujący to wydarzenie i promujący wystawę.

Dla młodych twórców było to wyjątkowe przeżycie, ponieważ po raz pierwszy zaprezentowano ich wystawę poza granicami gminy.

Irmina Kuzik

BURMISTRZ INFORMUJE

Zamiast wyrzucać kilkaset tysięcy złotych…

dokończenie ze str. 1

Dobry pomysł nie do zrealizowania

Na początku roku radna Gałkiewicz zawnioskowała o utworzenie szkolnych gabinetów dentystycznych. Pomysł ten, niby dobry, bo mający służyć poprawie stanu zdrowia dzieci, był w zaproponowanym kształcie nie do przyjęcia. Oto powody, dla których nie jest to możliwe:

1. Prawo nie pozwala leczyć dziecka bez zgody rodzica. Zgoda taka, aby była ważna, musi być, w myśl art. 16 Ustawy o prawach pacjenta, poprzedzona informacją udzieloną przez lekarza. Rodzic godzący się np. na znieczulenie i wypełnienie ubytku, musi wiedzieć, na jaki zabieg się godzi, czemu ma służyć i jakie ryzyko jest z nim związane. Bez tego dentysta nie powinien sadzać dziecka w fotelu. Leczenie dzieci bez zgody rodzica, które było możliwe 30 lat temu, nie jest dziś prawnie dopuszczalne.

Nawet otwarcie gabinetów w szkołach nie pozwoliłoby podjąć leczenia pod nieobecność rodziców np. na przerwach. Przez większość dnia gabinety stałyby puste, a leczenie odbywałoby się tylko w obecności rodziców, czyli po lekcjach. Utworzenie gabinetów w szkołach na koszt gminy byłoby działaniem niegospodarnym.

2. Niegospodarne byłoby wydanie około dwóch milionów złotych na utworzenie szkolnych gabinetów. Pamiętajmy, że gmina prowadzi szkoły podstawowe w Kalinie i w Guzewie oraz podstawówkę, gimnazjum i przedszkole w Rzgowie. Nawet utworzenie tylko po jednym gabinecie w każdej z miejscowości to wydanie ponad miliona złotych. Przy czym od początku byłoby wiadomo, że w szkołach poza Rzgowem, nawet po lekcjach, leczonoby mało dzieci, bo do każdej z nich uczęszcza około 100 uczniów.

Otwarcie gabinetu w kompleksie oświatowym w Rzgowie też nie byłoby słuszne. Kilkaset metrów dalej znajduje się bowiem GPZ, w której już dziś dzieci leczone są bezpłatnie. W 2015 r. dentyści przyjęli tutaj 192 pacjentów do 18. roku życia.

3. Samo utworzenie gabinetów nic by nie dało. Trzeba jeszcze znaleźć pieniądze na leczenie. Prawo nie pozwala gminom płacić za świadczenia, które są już finansowane przez NFZ. Gmina może dotować tylko świadczenia ponadstandardowe i tylko w sytuacji, gdy zostaną one ujęte w tzw. programie polityki zdrowotnej. Inaczej niż 20 lat temu, gmina nie może zapłacić dentyście za leczenie pacjentów do 18. roku życia, zameldowanych w gminie. Za to płaci już NFZ.

Sprzęt nie dla komercji

Z opisanych powodów, zaproponowałem radnym inny sposób poprawy opieki stomatologicznej. Miało nim być doposażenie gabinetu w GPZ w Rzgowie i przygotowanie programu specjalnej opieki stomatologicznej nad dziećmi.

Doposażenie gabinetu stało się faktem. Od lata dzieci są leczone w lepszych warunkach. W gabinecie zainstalowano np. rentgen do zębów. Leczenie jest bezpłatne dla wszystkich dzieci. Gabinet nie jest też wynajmowany prywatnie przez leczących w nim dentystów. Lekarze ci leczą pacjentów GPZ na podstawie umów z przychodnią. Zawarte w tekście radnej Gałkiewicz zdanie „Szkoda tylko, że zamiast służyć on bezpłatnym badaniom dzieci, będzie pewnie komercyjnie wykorzystywany przez dentystę, który od GPZ gabinet wynajmie" jest bezpodstawną sugestią.

Zamiast szkolnych gabinetów

Alternatywą dla złego pomysłu otwarcia szkolnych gabinetów jest przygotowanie specjalnego programu opieki stomatologicznej. W jego ramach

byłyby wykonywane świadczenia ponadstandardowe. Wszystkie dzieci objęte programem skorzystają np. z przeglądu uzębienia 2 razy w roku i nauczą się zasad zachowania higieny jamy ustnej. Efektem przeglądów byłoby m.in. określenie indywidualnych potrzeb leczenia każdego dziecka i przekazanie pisemnej informacji rodzicom.

Dzieci zdiagnozowane w programie, mogłyby korzystać ze świadczeń w szerszym zakresie. Miałyby szerszy dostęp do rentgenodiagnostyki, znieczuleń i mogłyby być leczone lepszymi materiałami. Program musi jednak zyskać opinię Agencji Oceny Technologii Medycznych i Taryfikacji w Warszawie. Dopiero wtedy może być realizowany. Wymóg uzyskania pozytywnej opinii wynika z przepisów prawa.

Program na wiele lat

Przygotowanie programu zdrowotnego wymaga wiedzy eksperckiej, a programy z zakresu stomatologii, należą do najtrudniejszych do opracowania. Dlatego przygotowanie programu zostało zlecone ekspertowi i musiało trochę potrwać. Uważam, że warto poświęcić czas na dobre opracowanie programu, bo będzie on realizowany kilka lat.

Doposażenie gabinetu stomatologicznego i program opieki stomatologicznej to dwa kroki służące realizacji jednego celu, którym jest poprawa stanu zdrowia dzieci i młodzieży. Działania te są ze sobą sprzężone, ale z punktu widzenia prawa są od siebie niezależne. Doposażając gabinet, poprawiliśmy już warunki bezpłatnego leczenia dentystycznego dzieci w GPZ w Rzgowie. Teraz chcielibyśmy zrealizować program. Jego wykonawcą może być GPZ w Rzgowie, ale może nim zostać także inny podmiot leczniczy. Wykonawcę programu musimy wybrać w konkursie, bo prawo nie pozwala na powierzenie tego zadania bez konkursu - GPZ w Rzgowie.

GPZ będzie mogła przystąpić do takiego konkursu i zapewne to uczyni. Gwarancji wygranej nie ma.

Tylko zgodnie z prawem.

Z przykrością przyjąłem zarzut w stosunku do urzędników, dotyczący tego, iż zamiast szukać rozwiązań, szukają przeszkód. Mam bowiem świadomość, że większość mieszkańców na co dzień nie styka się z prawdziwie uciążliwą biurokracją. Swoje sprawy załatwiają bowiem w naszym urzędzie, gdzie staramy się, jak to tylko możliwe, pomagać interesantom. Ja również słucham cierpliwie i staram się szukać rozwiązań, a nie przeszkód.

Chcę wdrożyć program opieki stomatologicznej i moi pracownicy mi w tym pomagają. Trzeba to jednak zrobić legalnie.

Mateusz Kamiński
Wiceburmistrz Rzgowa

Podziękowania dla Burmistrza Mateusza Kamińskiego za przygotowanie programu bezpłatnej opieki stomatologicznej dla dzieci

Szanowny Panie Burmistrzu,

pragnę Panu serdecznie podziękować za zaproszenia na sesję Rady Miejskiej eksperta z Wydziału Nauki o Zdrowiu z Warszawskiego Uniwersytetu Medycznego doktora Jacka Borowicza, który przygotowuje na zlecenie Urzędu Miejskiego program bezpłatnej opieki stomatologicznej dla dzieci w wieku 3 do 10 lat zamieszkujących na terenie naszej gminy Rzgów. Dziękuję Panu także za to, że wspólnie z panią Krawczyk z Urzędu Miejskiego znaleźliście Państwo czas, by spotkać się ze mną oraz innymi radnymi i przedstawić nam założenia programu.

Pomysł bezpłatnej opieki stomatologicznej dla wszystkich dzieci w wieku szkolnym z terenu naszej gminie jest bowiem moim „oczkiem w głowie". Wśród moich propozycji dla mieszkańców gminy, które zgłaszałam przed wyborami w 2014, jest to niewątpliwie jedna z pozycji, która cieszyła się największym zainteresowaniem.

Bardzo cieszę się, że wspólnymi siłami udało nam się dojść do momentu, w którym program bezpłatnej opieki stomatologicznej (NFZ refunduje leczenie tylko niektórych zębów) doczeka się realizacji. Jak widać pomimo różnicy zdań, wynikających zapewne z tego, że ja patrzę na wiele spraw przez pryzmat doświadczeń biznesowych a Pan przez pryzmat doświadczeń urzędniczych i prawniczych, udało się wypracować rozwiązanie, które będzie dobre dla mieszkańców. Jako pomysłodawczyni całego projektu bardzo doceniam Pańskie zaangażowanie w tę sprawę.

Z poważaniem,

Grażyna Gałkiewicz
Radna Rady Miejskiej w Rzgowie

BURMISTRZ INFORMUJE

Karta nowych możliwości

Po wprowadzeniu Wojewódzkiej Karty Rodzin Wielodzietnych z dopiskiem „Gmina Rzgów", wiceburmistrz Mateusz Kamiński podpisał porozumienie z trzecią już firmą, tym razem na udzielenie 5-procentowego rabatu w rzgowskiej Hurtowni Zabawek, Artykułów Papierniczych i Biurowych HAZET przy ul. Ogrodowej 41.

Wcześniej umowy zawarto z salą zabaw Leopark oraz ze sklepami odzieżowymi Ptak Moda. Być może dzięki tym porozumieniom, rodzicom będzie łatwiej wywołać uśmiech na dziecięcych buziach.

Wojewódzka Karta Rodzin Wielodzietnych „Gmina Rzgów" już jest wydawana bezpłatnie w Miejskim Ośrodku Pomocy Społecznej w Rzgowie przy ul. Rawskiej 8 (w podwórku obok Punktu Świadczeń Rodzinnych).

Aby ją uzyskać, trzeba przyjść do MOPS z używanymi do tej pory Wojewódzkimi Kartami Rodzin Wielodzietnych, przynieść dowód tożsamości oraz akty urodzenia trojga lub więcej dzieci w zależności od stanu rodziny. Formularz wniosku wydaje inspektor Małgorzata Bednarska, tel. (42) 214 10 11. Można też wydrukować wniosek dostępny w Internecie pod adresem: www.rcpslodz.pl/Wojewodzka_Karta_Rodzin_Wielodzietnych/132/0/

Posiadacze kart z dopiskiem "Gmina Rzgów" mają nie tylko prawo do zniżek udzielanych wszystkim mieszkańcom województwa, ale jednocześnie skorzystają z rabatów -wyłącznie dla mieszkańców naszej gminy.

Włodzimierz Kupisz
Urząd Miejski w Rzgowie

fot. Włodzimierz Kupisz

Dodatkowe pojemniki na popiół

dokończenie ze str. 1

Przy odbiorze pojemnika należy jedynie podpisać oświadczenie, że za zniszczenie pojemnika (np. spowodowane wrzuceniem gorącego popiołu, spalenie pojemnika) będzie odpowiadał właściciel nieruchomości.

Przypominamy, że ODBIÓR ODPADÓW komunalnych zmieszanych i zbieranych selektywnie odbywa się w godzinach 7:00-19:00 według obowiązującego harmonogramu. Firma JANTAR prosi mieszkańców o wystawianie pojemników przed godziną 7:00 by uniknąć sytuacji nieodebrania odpadów.

WAŻNE

Nastąpiła zmiana w harmonogramie odbioru odpadów komunalnych pod koniec tego roku, gdyż niektóre terminy wypadałyby w dzień świąteczny i z tego powodu wprowadzone została korekta.

Starowa Góra: Brzozowa, ulice: Centralna strona parzysta od nr 46, Dachowa, Działkowa, Frontowa, Futrynowa, Gontowa, Inspektowa, Jaśminowa, Kaflowa, Kasztanowa, Klonowa, Kuchenna, Modrzewiowa, Nowa, Okienna, Progowa, Sosnowa, Szklarniowa, Słomiana, Ścienna, Tunelowa, Zagłoby, Zamkowa, Żwirowa, Szklana

odbiór z 24.12.2015 r. przekładamy na 22.12.2015r.

Starowa Góra: ul. Centralna od nr 1 do nr 37, Chrobrego, Hetmańska, Sobieskiego, Mieszka I II III, Ogrodowa, Parterowa, Podłogowa, Południowa, Rolnicza, Batorego, Stropowa, Szeroka, Szczytowa, Śniadeckiego, Wiekowa, Jagiełły, Wazy, Królowej Jadwigi Grodzisko, Konstantyna, Stara Gadka ul. Śniadeckiego

odbiór z 25-12-2015 przekładamy na 23-12-2015

Czyżeminek, Prawda, Guzew, Babichy, Rzgów 4: ul. Krzywa, Guzewska, Krasickiego, Staszica, Pabianicka od nr 98, Gospodarz: ul. Dębowa, Guzewska, Klonowa, Lipowa*

odbiór z 31-12-2015 przekładamy na 30-12-2015

Magdalena Górska
Urząd Miejski w Rzgowie

fot. Włodzimierz Kupisz

Plac zabaw ogrodzony

1 grudnia odbył się odbiór techniczny nowego ogrodzenia placu zabaw w Rzgowie przy Orliku. Zostało ono wykonane z modnych obecnie metalowych paneli ogrodzeniowych w estetycznym, czerwonym kolorze.

Kiedy powstał plac zabaw przy Orliku, rodzice zwrócili uwagę na niebezpieczeństwo dla swych pociech. Otóż, w pobliżu placu - aleją dla pieszych - często poruszają się również samochody, motocykle i rowery. Niejednokrotnie z dużą prędkością. Tymczasem na drodze istnieje zakaz wjazdu. Jest on jednak permanentnie łamany, szczególnie popołudniami i wieczorami.

- Mam nadzieję, że dzięki tej inwestycji maluchy będą bezpieczniejsze, a rodzice spokojniejsi. Jednak ogrodzenie nie rozwiąże wszystkich problemów, zwłaszcza gdy na plac wychodzi duża grupa uczniów. Dlatego proszę też kierowców, by pozostawiali swoje auta i motocykle na parkingach w sąsiedztwie Orlika. Dwa place parkingowe znajdują się zaledwie kilkadziesiąt metrów od wejścia na boisko. Pokonanie takiej odległości to dla prawdziwych amatorów sportu zapewne żaden wysiłek - apeluje zastępca burmistrza Mateusz Kamiński.

Płot kosztował około 8,5 tysiąca złotych.

Włodzimierz Kupisz
Urząd Miejski w Rzgowie

Od dogoterapii do gwiazd

Listopad i początek grudnia to okres wypełniony atrakcjami dla naszych podopiecznych. W listopadzie, w każdej grupie przedszkolnej odbyły się zajęcia z dogoterapii, pt.: „ Pies mój przyjaciel, zrozumieć mowę psa", z udziałem psa rasy shih tzu. Przedszkolaki mogły zapoznać się z zagadnieniami bezpiecznego postępowania z obcym psem, mogły przełamać barierę lęku przed kontaktem z psem, dowiedziały się jak pielęgnować psy i rozróżniać ich rasy. Program spotkań ułożony był z naciskiem na kształtowanie pozytywnych emocji dziecka, rozwój posiadanych umiejętności poprzez ćwiczenia z psem i edukację w zakresie profilaktyki pogryzień.

W listopadzie odbył się również konkurs plastyczny „Mój Miś", który został rozstrzygnięty 25 listopada w Światowym Dniu Pluszowego Misia. Tego dnia odbyło się uroczyste wręczenie dyplomów i nagród laureatom oraz wszystkim przedszkolakom, które wzięły udział w konkursie.

3 grudnia dzieci z Przedszkola Publicznego w Rzgowie ruszyły w nieznany świat kosmosu dzięki przenośnemu planetarium, które gościło w naszym przedszkolu. Przedszkolaki mogły obserwować rozgwieżdżone niebo, poznały fazy księżyca, znaki zodiaku, układ planet i ciekawe zjawiska atmosferyczne.

W imieniu Rady Pedagogicznej
Violetta Klonowska

Jesień, ach to ty...

Na zaproszenie Gminnej Biblioteki Publicznej w Rzgowie - z Warszawy przyjechała 14 listopada Marta Sztokfisz, dziennikarka, scenarzystka i pisarka. Bohaterem sobotniego spotkania był Marek Grechuta, którego sylwetka sportretowana została w jednej z ostatnich biografii Marty Sztokfisz pod tytułem „Chwile, których nie znamy. Opowieść o Marku Grechucie". Jak zaznacza autorka, książka ta jest owocem międzypokoleniowej fascynacji artystą i jego wspaniałą twórczością, łączącą do dziś odbiorców w różnym wieku. Uzdolniony człowiek o urzekającej osobowości przykuwał uwagę swoim talentem, ale i niekonwencjonalnymi zachowaniami, które dopiero po latach wyjaśniono chorobą.

Książka o Marku Grechucie jest znakomitym źródłem informacji, które pozwala młodym odbiorcom poznać muzyka, a starszym nieco usystematyzować i uzupełnić posiadaną wiedzę o swoim idolu.

Spotkanie zorganizowano dla członków Koła Emerytów, Rencistów i Inwalidów w Rzgowie, którym serdecznie dziękuję za stworzenie wyśmienitej atmosfery, pierwszorzędną organizację, serdeczność i życzliwość. Pozdrawiam świątecznie i noworocznie, licząc na dalszą współpracę.

Anna Malinowska

Rodzinne Bieganie

Już po raz czwarty w jesienne, niedzielne popołudnie odbyła się w naszym ośrodku impreza biegowa. W dniu 8 listopada gościliśmy całe rodziny, każdy chętny mógł spróbować swoich sił w biegu indywidualnym oraz wystartować w rekreacyjnym biegu rodzinnym. Dystanse nie były długie, chodziło przecież o zabawę i aktywne spędzenie czasu z rodziną. Mimo rekreacyjnej formy całej imprezy nie brakowało adrenaliny i rywalizacji co widać było po zaangażowaniu i walce na trasie. Nie ma w tym nic dziwnego przecież dopingowali najbliżsi – rodzice i opiekunowi - dzieci a tych starszych - pociechy. W poszczególnych kategoriach wiekowych najlepsi okazali się: dziewczynki najmłodsze - Świerczyńska Ewa i Sadłowska Nikola, chłopcy – Cieślak Jakub, Świerczyński Jaś, Galach Kacper. W kategorii do lat 9 : Sobierajska Martyna, Miszczak Julia, Franczak Ewa, Derczyński Jakub, Skibiński Michał, Juśkiewicz Wiktor, Cieślak Jan. Do lat 12: Zawiejska Ola, Wałęsińska Monika, Prądzyńska Wiktoria, Kuna Szymon, Kubasa Sebastian, Gibaszek Hubert. W kategorii Open: Miszczak Agnieszka, Derczyńska Agnieszka, Prądzyńska Katarzyna, Frąckowicz Dominik, Pach Ryszard, Kubasa Jacek. Gratulujemy wszystkim zwycięzcą. Bardzo nas cieszy duże zaangażowanie startujących w biegu rodzinnym. Dystans był niewielki ale wymagał przebiegnięcia zespołowego czyli całą rodziną. Wszyscy biegacze którzy zajęli miejsca I-III otrzymali drobny sprzęt sportowy aby mogli rozwijać swoje zainteresowania i cieszyć się ruchem wspólnie z bliskimi. Wśród uczestników biegu wspólnego rozlosowane zostały trzy karnety na basen o wartości 120 zł każdy, co na pewno pozwoli na kilka godzin rodzinnego pływania, zabaw i pluskania się w wodzie. Podczas całej imprezy każdy chętny mógł porozmawiać i skorzystać z porad Pani dietetyk.

Zarówno po frekwencji jak i opiniach samych uczestników uważamy że impreza była niezwykle ciekawa i udana, a forma ruchu i rekreacji całą rodziną, przynosi wiele pozytywnych emocji, wzmacnia więzi i uczy zachowań prozdrowotnych.

Radosław Bubas
GOSTiR

„Jesienny Pejzaż" 2015 – piąta jubileuszowa edycja

Zostały wręczone nagrody 34 laureatom konkursu plastycznego„Jesienny Pejzaż" 2015, zorganizowanego przez Gminny Ośrodek Kultury. Nagrody rozdali: Ewa Fryczka - wiceprzewodnicząca Rady Miejskiej, radni: Grażyna Gałkiewicz, Jan Michalak oraz Małgorzata Rózga, kierownik Referatu Ogólnego Urzędu Miejskiego. Uroczystość poprowadził Wojciech Skibiński, dyrektor GOK, w którym odbył się finał konkursu.

Do konkursu zgłoszono 166 prac w czterech kategoriach wiekowych. Jury w składzie: Joanna Jeziorska – ASP w Łodzi, Marzena Napora Nowak – ASP w Łodzi, Łukasz Woźniak – architekt, rysownik przyznało następujące nagrody:

NAJMŁODSZA GRUPA WIEKOWA

I miejsce ADAM GWIAZDA, 6 lat – Gminny Ośrodek Kultury w Rzgowie
I miejsce LIDIA PIETRZAK, 4 lata – Gminny Ośrodek Kultury w Rzgowie
I miejsce OLIWIER PIKALA, 6 lat – Gminny Ośrodek Kultury w Rzgowie
II miejsce KINGA DZIEWANOWSKA, 6 lat – Zajęcia Plastyczne w Starowej Górze
II miejsce KAROLINA KUROSZ, 6 lat – Gminny Ośrodek Kultury w Rzgowie
II miejsce AMELIA LEWA, 5 lat – Zajęcia Plastyczne w Starowej Górze
II miejsce ALICJA PIETRASZCZYK, 4 lata – Gminny Ośrodek Kultury w Rzgowie
III miejsce LENA SZTANDOR, 5 lat – Gminny Ośrodek Kultury w Rzgowie
WYRÓŻNIENIE MICHAŁ MŁYNARCZYK, 3 lata – Gminny Ośrodek Kultury w Rzgowie

ŚREDNIA GRUPA WIEKOWA

I miejsce KACPER MASTALERZ, 9 lat – Gminny Ośrodek Kultury w Rzgowie
I miejsce WERONIKA FRĄCKOWICZ, 7 lat – Gminny Ośrodek Kultury w Rzgowie *(praca na zdjęciu poniżej)*

I miejsce ADAM GAJEWSKI, 7 lat – Gminny Ośrodek Kultury w Rzgowie
II miejsce MAGDALENA KLOC, 7 lat – Zajęcia Plastyczne w Starowej Górze
II miejsce MARIANNA ZOMMER, 9 lat – Gminny Ośrodek Kultury w Rzgowie
III miejsce MILENA GROCHOWSKA, 7 lat – Zajęcia Plastyczne w Starowej Górze
III miejsce SANDRA PIETRASZCZYK, 8 lat – Gminny Ośrodek Kultury w Rzgowie
III miejsce WOJCIECH WEREMCZUK, 9 lat – Gminny Ośrodek Kultury w Rzgowie
WYRÓŻNIENIE SZYMON BECHAJ, 7 lat – Gminny Ośrodek Kultury w Rzgowie
WYRÓŻNIENIE KACPER BIADUŃ, 8 lat – Zajęcia Plastyczne w Starowej Górze
WYRÓŻNIENIE MIKOŁAJ PACHOLSKI, 7 lat – Gminny Ośrodek Kultury w Rzgowie
WYRÓŻNIENIE WIKTORIA PIETRZAK, 7 lat – Gminny Ośrodek Kultury w Rzgowie
WYRÓŻNIENIE NATALIA ZAGAJEWSKA, 8 lat – Gminny Ośrodek Kultury w Rzgowie

STARSZA GRUPA WIEKOWA

I miejsce MATEUSZ MŁYNARCZYK, 11 lat – Gminny Ośrodek Kultury w Rzgowie *(praca na zdjęciu poniżej)*

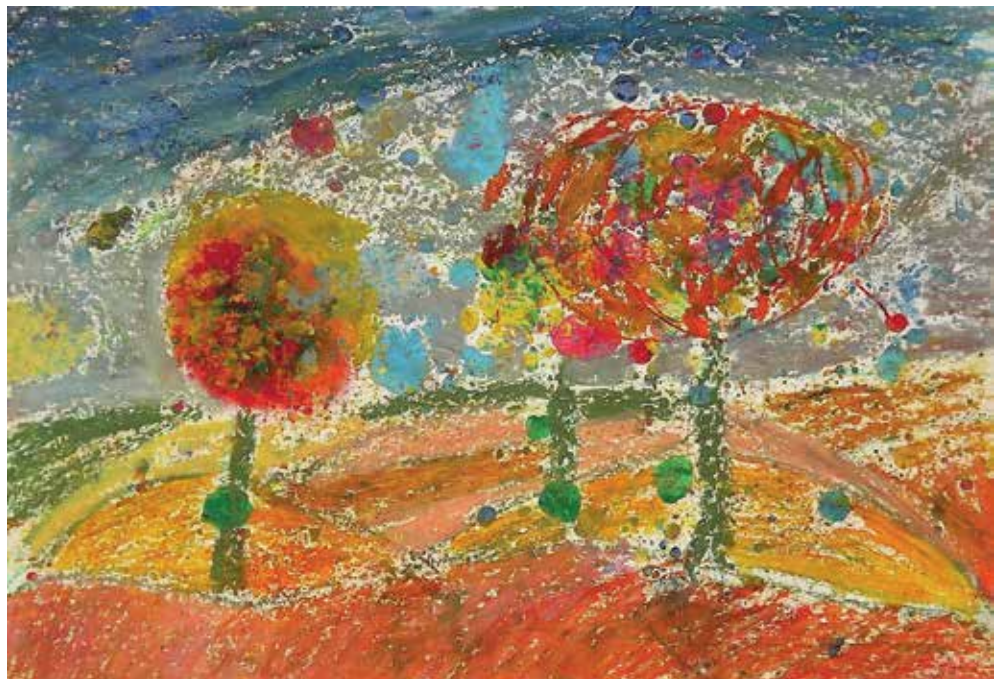

II miejsce ANNA GAŁKIEWICZ, 10 lat – Gminny Ośrodek Kultury w Rzgowie
II miejsce NATALIA WAWRZKO, 10 lat – Szkoła Podstawowa w Guzewie
III miejsce OLIWIA KRAJEWSKA, 10 lat – Gminny Ośrodek Kultury w Rzgowie
III miejsce JAKUB KRAJEWSKI, 11 lat – Zajęcia Plastyczne w Starowej Górze
WYRÓŻNIENIE JAKUB HANS, 12 lat – Szkoła Podstawowa w Guzewie
WYRÓŻNIENIE WERONIKA PIÓRO, 11 lat – Zajęcia Plastyczne w Starowej Górze
WYRÓŻNIENIE JACEK WOJCIECHOWSKI, 12 lat – Gminny Ośrodek Kultury w Rzgowie

NAJSTARSZA GRUPA WIEKOWA

GRAND PRIX SARA BEDNARSKA, 16 lat – Gminny Ośrodek Kultury w Rzgowie *(praca na zdjęciu poniżej)*

II miejsce DOBROMIŁA KRAJEWSKA, 17 lat – Gminny Ośrodek Kultury w Rzgowie
III miejsce KSENIA CURKAN, 17 lat – Gminny Ośrodek Kultury w Rzgowie
WYRÓŻNIENIE NATALIA NAWROCKA, 13 lat – Gminny Ośrodek Kultury w Rzgowie

Dodatkowo radna Grażyna Gałkiewicz ufundowała oraz wręczyła 7 nagród specjalnych „za wyjątkowy talent", za które serdecznie dziękuję w imieniu dzieci. Dziękuję również nauczycielom ze Szkoły Podstawowej w Guzewie, Szkoły Podstawowej w Kalinie, Szkoły Podstawowej w Rzgowie oraz z Przedszkola „Lalibu" za zmobilizowanie podopiecznych do udziału w konkursie. Wszystkim 166 uczestnikom konkursu gratuluję, że udało im się, w świecie zdominowanym przez komputery, tablety i smartphony znaleźć czas na działania twórcze i zabawę kolorami jesieni.

Irmina Kuzik

„Cecyliada 2015", czyli 12. urodziny Chóru Camerata

W niedzielę 22 listopada br. odbyło się doroczne Święto Patronki Rzgowskiego Chóru „Camerata"- „Cecyliada 2015".

Obchody rozpoczęła msza św. w intencji chórzystów w kościele parafialnym w Rzgowie. Podczas Eucharystii chór wykonał Hymn do Patronki - Św Cecylii, a także po raz pierwszy pieśń do Maryi – „Święta Matko..." Po niej odbył się krótki koncert, podczas którego chór zaśpiewał pieśni: „Piękna nasza Polska cała", „Kołysanka" (J. Brahmsa), „Psalm 47- Kleszczmy rękoma wszyscy zgodliwie"(M.Gomółki) i „Niby Echo..."

Zgromadzona, wierna publiczność rzgowskiego chóru i sympatyczna atmosfera spowodowały, iż na bis chórzyści wykonali piosenkę „Smak i zapach pomarańczy". To dosyć nowy utwór w repertuarze, zawierający przesłanie pozytywnych emocji i w sam raz nadający się na świąteczne, niedzielne popołudnie.

W ten oto muzyczny sposób celebrowaliśmy to poczwórne święto, ponieważ skumulowały się:

- Święto Patronki chórów, muzyków, organistów itp. – Św.Cecylii
- 12 rocznica powstania chóru
- podsumowanie intensywnego roku pracy
- spotkanie z władzami Rzgowa.

W tym wyjątkowym dniu swoja obecnością zaszczycili nas: burmistrz Rzgowa Konrad Kobus, jego zastępca Mateusz Kamiński, przewodniczący Rady Miejskiej - Jarosław Świerczyński, wiceprzewodnicząca RM - Ewa Fryczka, przewodniczący Komisji Spraw Społecznych - Leszek Chwiałkowski, radni Radosław Pełka i Rafał Kluczyński, a także proboszcz ks. Krzysztof Florczak, wikary ks. Krzysztof Burzyński oraz ks. Józef.

Podczas uroczystego spotkania, serdeczne podziękowania chórzystom i ich rodzinom oraz życzenia dalszej udanej współpracy złożyła chórmistrz Izabela Kijanka.

Składając wyrazy szacunku, róże wręczyli dyrygentce oraz chórzystom „Cameraty"- burmistrz Konrad Kobus, jego zastępca Mateusz Kamiński oraz przewodniczący Rady Miejskiej Jarosław Świerczyński. Głos zabrał również przewodniczący Komisji Spraw Społecznych Leszek Chwiałkowski.

Dzięki Kronice prowadzonej od początku działalności chóru oraz dzięki wystawie i albumom pełnych kolorowych, pamiątkowych fotografii, można było przypomnieć sobie historię powstania i działalności „Cameraty".

Niespodzianką dla wszystkich podczas spotkania był koncert kilku utworów w wykonaniu duetu skrzypcowo-gitarowego - Izabeli Kijanki i Macieja Stefaniaka.

P.S. Cieszymy się, iż wciąż rośnie grono naszych fanów oraz słuchaczy ceniących rodzime produkcje muzyczne w niebanalnej przecież sztuce wielogłosowego śpiewania. A swoja drogą - miło jest spojrzeć z perspektywy na własne dokonania w środowisku lokalnym. Jesteśmy dumni z naszych osiągnięć i udziału we współtworzeniu kultury Rzgowa. Burmistrzowi oraz Radzie Miejskiej Rzgowa składamy serdeczne podziękowania za możliwość realizowania tych wyjątkowych muzycznych pasji.

Chórzyści Rzgowskiego Chóru „Camerata"
oraz Chórmistrz **Izabela Kijanka**

fot.T.Łuczyński

ZAPROSZENIE

Gminny Ośrodek Kultury oraz Rzgowski Chór „Camerata" zapraszają na wernisaż wystawy fotograficznej p.t.:
„Rzgowski Chór „Camerata" w obiektywie. Rok 2015"
16 grudnia 2015r. godz.11.30.
Urząd Miejski w Rzgowie – I piętro.

Wstęp wolny.

fot. Michał Nowak

„Światłem malowane"...

...to tytuł wystawy fotografii, którą zorganizował Gminny Ośrodek Kultury w holu Hali Sportowej w Rzgowie. Na otwarcie wystawy 1 grudnia 2015 r. przybyło wielu znakomitych gości: zastępca burmistrza Rzgowa Mateusz Kamiński, przewodniczący komisji RM ds. społecznych Leszek Chwiałkowski, radni Grażyna Gałkiewicz oraz Marek Bartoszewski. Uroczystość poprowadził dyrektor Wojciech Skibiński,

Autorką prezentowanych prac jest Marzena Napora Nowak. Jej przygoda z fotografią zaczęła się od zdjęć analogowych już w Liceum Plastycznym. Zawodowo zajmowała się grafiką komputerową. Współpracowała ze Schwarzkopf & Henkel, Cornette, Gala-suknie ślubne i Hoop.

Udział w sesjach organizowanych z inicjatywy grupy „Migawka -Łódzkie Sesje Zdjęciowe" umożliwił jej współpracę z cenionymi wizażystami oraz profesjonalnymi modelkami. Świetnie czuje się zarówno w fotografii czarno-białej jak i kolorowej. Inspiracje czerpie z życia - dzieci zaczęła fotografować, kiedy została mamą. Tworzy unikatowe, pełne ciepła i uroku obrazy. Punktem wyjścia w kreacji zawsze jest dla niej światło. Obserwacja gry świateł widoczna jest we wszystkich pracach autorki, które prezentujemy pod wspólnym tytułem: „Światłem malowane".

Wystawę można oglądać do 20 grudnia w Hali Sportowej oraz od 21 grudnia do 15 stycznia w Urzędzie Miejskim w Rzgowie na I piętrze.

Irmina Kuzik

Zyzio Kujon

Dodatek szkół z gminy Rzgów

W drodze do Kazimierza Dolnego

Uczniowie klas IV, V i VI udali się wraz ze swoimi opiekunami: p. dyrektor Teresą Głąb, p. Agnieszką Jagielską oraz p. Magdaleną Mordaka na wycieczkę w okolice Kazimierza Dolnego.

Pierwszym punktem programu był Czarnolas. Zwiedziliśmy tu słynne Muzeum Jana Kochanowskiego. Obejrzeliśmy też piękną neogotycką kaplicę.

Następnie udaliśmy się do Puław. Tutaj podziwialiśmy siedzibę Czartoryskich. Widzieliśmy tu m. in. Domek Gotycki oraz Świątynię Sybilli.

Zwieńczeniem wycieczki był Kazimierz Dolny. Podziwialiśmy tu klimatyczny rynek z kamieniczkami, turystów spędzających beztrosko czas w kawiarnianych ogródkach i stada gołębi. Weszliśmy też na górę, znajdują się tam trzy krzyże, które zostały wystawione na początku XVIII wieku po epidemii cholery.

Na zakończenie wycieczki udaliśmy się na obiad, a po nim wyruszyliśmy w drogę powrotną.

Zuzanna Szczepaniak, ucz. kl. VI

LARA HIDANE KOLEJNY RAZ WYGRYWA!

6 listopada 2015 r. dwie uczennice **Szkoły Podstawowej im. Jana Długosza w Rzgowie: Lara Hidane** oraz **Wiktoria Prądzyńska** uczestniczyły w Konkursie Wokalnym, w którym brały udział najlepiej śpiewające dzieci z województwa łódzkiego. Nasze dziewczęta brawurowo wykonały piosenki, najpierw solo a następnie w duecie. Miałem zaszczyt akompaniować im na pianinie. Od dawna przygotowywaliśmy się do konkursu. Po występie otrzymaliśmy gromkie brawa od publiczności oraz profesjonalnego jury, złożonego z zawodowych muzyków. **Lara Hidane** wywalczyła pierwsze miejsce w konkursie, **Wiktoria Prądzyńska** zajęła trzecie miejsce. Dziewczęta otrzymały pamiątkowe dyplomy oraz nagrody rzeczowe w postaci instrumentów muzycznych. Serdecznie gratulujemy tak wielkiego sukcesu. Zachęcam do udziału w zajęciach wokalnych, które prowadzę w naszej szkole.

Krzysztof Chrzanowski

Tydzień uśmiechniętych buziek

W dniach 23-27 listopada 2015 roku Szkoła Podstawowa im. Jana Długosza w Rzgowie obchodziła SZKOLNY TYDZIEŃ ŻYCZLIWOŚCI I TOLERANCJI.

W ramach akcji w poniedziałek, 23 listopada uczniowie ubrani byli na żółto i witali wesoło wszystkich wchodzących do szkoły. W wręczali im uśmiechniętą buźkę oraz sentencje związane z życzliwością. Odwiedzili również instytucje w gminie Rzgów, gdzie ich przedstawicielom wręczali dyplomy z pozdrowieniami „Rzgów w sieci życzliwości". Wśród obdarowanych znaleźli się: burmistrz Rzgowa Konrad Kobus oraz Mateusz Kamiński, zastępca burmistrza.

Pamiętajmy, że Uśmiech to najkrótsza droga do drugiego człowieka.

Tekst i fot. **Anna Pikala**

DZIEŃ NIEPODLEGŁOŚCI W KALINIE

W Szkole Podstawowej im. Św. Królowej Jadwigi w Kalinie, odbył się uroczysty apel z okazji 97 rocznicy odzyskania niepodległości. Uczniowie klasy IV-V przedstawili program muzyczno-artystyczny poświęcony Ojczyźnie. Po odśpiewaniu hymnu, dzieci recytowały piękne wiersze, śpiewały pieśni. Nie zabrakło „Roty", „Legionów", czy też „Echa dawnej piosenki". O oprawę muzyczną zadbała Pani Barbara Kaczmarek. Wszyscy odświętnie ubrani i doskonale przygotowani przez swoich opiekunów Panią Magdalenę Mordaka i Panią Anetę Kujawską, wprowadzili uczniów szkoły w podniosły nastrój akademii. Na prośbę Pani Dyrektor– Teresy Głąb dzieci po raz drugi przedstawiły swój program dla rodziców, którzy przybyli do naszej placówki.

Martyna Wilk
ucz. kl. IV

Przerwa z książką w Gimnazjum

Poziom czytelnictwa wśród młodzieży gimnazjalnej jest w opłakanym stanie. Statystyki biją na alarm, a uczniowie robią wszystko, żeby tylko nie czytać. Na szczęście nie wszyscy są wrogami książek, o czym przekonali się uczniowie z Gimnazjum im. Kazimierza Jagiellończyka w Rzgowie, włączając się do akcji Zostań fanem Sherkock'a Holmes'a.

Z inicjatywy nauczycielki języka polskiego, p. Agnieszki Ruty oraz uczennicy klasy IIc, Martyny Kabzy, w czwartek 3. grudnia ruszyła akcja propagująca czytelnictwo.

W czasie długiej przerwy zainteresowani uczniowie zajęli miejsca w saloniku czytelniczym przygotowanym w sali polonistycznej. Uczestnicy wchodzili do sali podając hasło, które kilka dni wcześniej ogłaszali organizatorzy akcji i otrzymali naklejkę – bilet z wizerunkiem mistrza dedukcji. Przy wtórze muzyki, pochodzącej z filmu o przygodach sławnego detektywa, wysłuchali pierwszej zagadki, którą przeczytała Martyna. Osobom, które znały prawidłowe rozwiązanie skasowano bilet. Zgodnie z założeniami akcji osoba, która zbierze najwięcej biletów z prawidłowymi rozwiązaniami, otrzyma nagrodę od organizatorów.

Pierwsze spotkanie z Sherlock'iem okazało się sukcesem. Kolejna zagadka już w najbliższy czwartek. Jakie hasło wymyślą organizatorzy? Kto tym razem okaże się przestępcą? Czy rozwiązanie będzie oczywiste? Zapraszamy do czytania.

Tekst i fot. **Agnieszka Ruta**

Wieczór filmowy w Gimnazjum

Gimnazjaliści już po raz drugi spotkali się w piątkowe popołudnie, 20 listopada w szkole, która na kilka godzin zamieniła się w salę kinową.

Pierwszy taki wieczór odbył się w zeszłym roku, a ponieważ cieszył się ogromnym zainteresowaniem, Samorząd Uczniowski postanowił kontynuować akcję. Na gimnazjalnym, dużym ekranie pojawiły się Listy do M, Szybcy i wściekli 7 oraz Igrzyska śmierci, tytuły wyłonione w czasie głosowania. Organizatorzy zadbali o poczęstunek i wyjątkową atmosferę. Chyba wszyscy dobrze się bawili skoro dobrowolnie zostali w szkole prawie do 23. i to w piątek. Kolejny taki wieczór już w lutym.

Tekst i fot.
Agnieszka Ruta

OBCHODY ŚWIĘTA NIEPODLEGŁOŚCI W GIMNAZJUM

Uroczystą akademią przygotowaną przez klasy IIIa i IIIc pod kierunkiem Pani Renaty Kisiel i Pani Edyty Waprzko, we współpracy z panem Leszkiem Kudrą, uczniowie Gimnazjum im. Kazimierza Jagiellończyka w Rzgowie rozpoczęli 10. listopada obchody 97. Rocznicy Odzyskania Niepodległości.

Gimnazjaliści zaprezentowali program słowno-muzyczny, w którym przywołali najważniejsze wydarzenia z historii Polski, dzięki którym Rzeczpospolita po 123 latach niewoli powróciła na mapy Europy. Ilustracją wystąpienia uczniów była prezentacja multimedialna, w przygotowaniu której pomocą służyła pani Agnieszka Ruta.

W ramach obchodów 11. Listopada gimnazjaliści uczestniczyli również w projekcji filmu pt. „Pilecki" w kinie Tomi, w Pabianicach. Film przybliżył młodzieży postać Rotmistrza Witolda Pileckiego, żołnierza wyklętego, bohatera, który dobrowolnie trafił do obozu w Auschwitz, walczył w szeregach Armii Krajowej, a po wojnie został skazany przez władze komunistyczne na śmierć. Zwieńczeniem obchodów było uroczyste złożenie kwiatów i zapalenie zniczy pod Pomnikiem Legionisty w Pabianicach przy asyście harcerzy z drużyny działającej w Rzgowie.

11 listopada Gimnazjaliści zaprezentowali montaż słowno-muzyczny w czasie gminnych obchodów Święta Niepodległości. W uroczystości w kościele p.w. św. Stanisława Biskupa i Męczennika w Rzgowie, wzięli udział przedstawiciele Samorządu Uczniowskiego wraz z Panią Dyrektor Moniką Łobodą. Po nabożeństwie uczniowie Gimnazjum złożyli kwiaty przy Grobie Nieznanego Żołnierza na cmentarzu parafialnym .

Sandra Sądkiewicz
klasa IIa

„Ciekawość, pierwszy stopień do…"

Jest tylko jedna zdolność, bez której uczenie się byłoby niesłychanie trudne, a może nawet niemożliwe - ciekawość. Oczywiście ciekawość nie jest tym samym co uzdolnienia, ale jest niewątpliwie ich bardzo istotną częścią. Gdy dołożymy do tego potencjał - są ze sobą nierozerwalnie związane i uzupełniają się wzajemnie. Dokładnie tak jest w wypadku Kamili Kapczyńskiej, uczennicy klasy IIIb Gimnazjum im. Kazimierza Jagiellończyka w Rzgowie. Zajęła I miejsce w konkursie fotograficzno - ekologicznym pt. „Bioróżnorodność województwa łódzkiego".

Na co dzień skromna i niezwykle ciepła osoba, na profilaktycznych zajęciach z fotografii i kole fotograficznym, odrywa się od świata liczb, pierwiastków i wzorów, by poszybować z innymi uczestnikami zajęć „w świat artystycznych doznań". Nagroda i uznanie jury w konkursie fotograficzno - ekologicznym to nie jedyne osiągnięcia w tym roku. Do ważnych należy zaliczyć: I miejsce w konkursie fotograficznym „Przyłapani na czytaniu", II miejsce w gminnym pt. „Rodzinne Pasje", zakwalifikowanie do wystawy pokonkursowej pt. „Lato, lato zostań dłużej" i podziękowanie za aktywne wspieranie idei ochrony polskich rzek z ogólnopolskiego konkursu „Rzeka".

Cieszę się, ze Profilaktyczny Program „Fotografia moja pasja" i „Fotografia - alternatywa dla nudy", pozwala młodzieży rozwijać pasje na miarę swoich możliwości. Przygotowane wystawy: „Kolory wiosny", „Piękna Polska" i „Nakręceni na matematykę", udział w konkursach „Rzeka", „Rodzinne pasje", „Portret", „Lato, lato, zostań dłużej", podziękowania za udział w akcjach, zdobyte wyróżnienia i nagrody, pokazują, ze program działa. Praktyczne zajęcia z aparatem w ręku, goście zapraszani na zajęcia, plenery, uczestnictwo w wystawach oraz warsztaty z zawodowymi fotografami dają młodzieży wiele okazji, by nie dać się zniewolić nudzie, marazmowi i używkom. Dają szansę przekonać się, że świat jest ciekawy i wart zainteresowania!.

Beata Ways

Kamila Kapczyńska

DZIEŃ PAPIESKI

Decyzją Konferencji Episkopatu Polski tegoroczny, XV Dzień Papieski obchodzony był na terenie Polski w dniu 11 października pod hasłem „Jan Paweł II- Patron Rodziny".

Uroczysty apel z tej okazji odbył się w Gimnazjum im. Kazimierza Jagiellończyka w Rzgowie 2 listopada. Został on połączony z nawiedzeniem relikwii Jana Pawła II w parafii i szkole. Peregrynacja relikwii Jana Pawła II po dekanatach Archidiecezji Łódzkiej ma na celu duchowe przygotowanie do święta młodego Kościoła, jakim będą Światowe Dni Młodzieży, które odbędą się w Krakowie 2016 roku.

Apel rozpoczął się uroczystym wniesieniem relikwii Świętego Jana Pawła II na salę gimnastyczną. Następnie młodzież przedstawiła historię Światowych Dni Młodzieży oraz program o Św. Janie Pawle II- Patronie Rodziny. Zostały w nim wykorzystane fragmenty przemówień Papieża, ukazujące wartość rodziny i ludzkiego życia od poczęcia aż do naturalnej śmierci. Nasz Rodak chciał być zapamiętany jako Papież Rodziny. Jego nauczanie było pełne troski o rodzinę i życie człowieka. W Nowym Targu 1979 roku powiedział „... rodzina jest podstawową komórką życia społecznego. Jest podstawową ludzką wspólnotą. Od tego, jaka jest rodzina, zależy naród, bo od tego zależy człowiek. Więc życzę, ażebyście byli mocni dzięki zdrowym rodzinom. Rodziną Bogiem silną...".

Po części artystycznej przedstawionej przez uczniów gimnazjum Ksiądz Proboszcz udzielił uroczystego błogosławieństwa relikwiami Świętego Jana Pawła II. Niech to wyjątkowe spotkanie ze Świętym będzie lekcją ku pełni chrześcijańskiego życia.

Elżbieta Wira

Nadchodzi czas podsumowań

Runda jesienna sezonu 2015/2016 zakończona. Za nami dziesiątki spotkań wszystkich drużyn Zawiszy, które radziły sobie w rozgrywkach ligowych nieźle, aczkolwiek ze zmiennym szczęściem. Pośród tych wszystkich pojedynków nie sposób nie wyróżnić dwóch meczów w Rzgowie z wielkimi firmami nie tylko łódzkiej, ale i ogólnopolskiej piłki nożnej. Mowa oczywiście o sierpniowym starciu z Widzewem w ramach IV ligi oraz listopadowym półfinale okręgowego Pucharu Polski z ŁKS-em. W obu górą byli rywale, jednak te wydarzenia zostaną na długo w naszej pamięci. Łącznie oba te spotkania przyciągnęły na trybuny Stadionu Miejskiego im. Henryka Śmiechowicza ponad 1500 fanów, a drugie tyle zgromadziło się na terenach wokół obiektu. Kolejnym wydarzeniem był oficjalny trening reprezentacji młodzieżowych U-20 Polski i Szwajcarii, który odbył się w Rzgowie. Jeszcze długo wspominać go będą najmłodsi piłkarze Zawiszy, którzy mieli możliwość wspólnego trenowania z naszymi kadrowiczami, a po zajęciach zbierali autografy i robili pamiątkowe zdjęcia z przyszłymi gwiazdami polskiej piłki nożnej.

Sportowo ta runda należała do trudnych. Po zakończeniu poprzedniego sezonu zarząd podjął decyzję o przebudowie pierwszej drużyny, której trenerem został Jacek Włodarczewski. Do zespołu dołączyło czternastu nowych zawodników, zatem wiadomym było, że na dobre wyniki będziemy musieli trochę poczekać. Co więcej, dysponowaliśmy jedną z najmłodszych kadr w IV lidze, której średnia wieku jeszcze mocniej spadła po rezygnacji z występów na boisku Michała Osińskiego, który niestety przegrał walkę z kontuzją. Olbrzymie doświadczenie i wiedzę dotychczasowego kapitana Zawiszy postanowiliśmy wykorzystać w inny sposób, przekazując mu obowiązki drugiego trenera. Początek sezonu był udany, potem przyszły jednak mecze z silniejszymi ekipami, które bezlitośnie nas punktowały. Końcówka rundy, w której wygraliśmy trzy spotkania i zanotowaliśmy jeden remis pokazała jednak, że wszystko zmierza w dobrą stronę i na wiosnę będziemy zdecydowanie mocniejsi. Widoczny był brak doświadczenia, ponieważ seryjnie traciliśmy punkty w ostatnich minutach. Ostatecznie jesień kończymy na trzynastym miejscu w tabeli, gwarantującym na dzień dzisiejszy utrzymanie w IV lidze. Należy również wyróżnić znakomitą skuteczność naszych graczy, którzy zdobyli 40 bramek, co jest trzecim wynikiem w rozgrywkach. Więcej razy od Zawiszy do siatki trafiali tylko zawodnicy liderujących w tabeli drużyn KS-u Paradyż i GKS-u II Bełchatów. Indywidualnie najlepszym strzelcem ligi na półmetku sezonu został nowy kapitan rzgowian, Łukasz Wiśniewski, który aż 15 razy pokonywał bramkarzy rywali.

Pozostałe nasze drużyny spisały się na miarę oczekiwań. Rezerwy po rundzie jesiennej zajmują jedenaste miejsce w tabeli. Podopieczni Jerzego Rutkowskiego znakomicie radzili sobie na własnym boisku, gdzie zwyciężyli pięciokrotnie i raz zremisowali. Jednak na wyjazdach graliśmy fatalnie, notując osiem porażek i zaledwie jedno zwycięstwo. Małym pocieszeniem jest fakt, że wiosną w Rzgowie rozegramy aż dziewięć spotkań, co mamy nadzieję przełoży się na zdobycz punktową, która pozwoli na utrzymanie się w klasie okręgowej. Juniorzy (rocznik 1999 i młodsi) prowadzeni przez nowego trenera Marcina Rutkowskiego przerwę zimową spędzą na czwartej pozycji w tabeli. W siedmiozespołowej lidze zanotowaliśmy trzy zwycięstwa i trzy porażki. Wyróżniający się zawodnicy z tego zespołu będą powoli włączani do rezerw, gdzie będą mieli okazję występów w klasie okręgowej dołączając tym samym do Konrada Jakubca, który zadebiutował już w drugiej drużynie. Najmłodsze zespoły prowadzone przez Michała Osińskiego, czyli odpowiednio ekipy Młodzików (rocznik 2004/05) i Orlików (rocznik 2006 i młodsi) sumiennie trenują przed rundą rewanżową. Jesień zakończyli w dolnych rejonach tabeli, jednak na tym etapie rozwoju wyniki są rzeczą drugoplanową. Patrząc na frekwencję i podejście do zajęć jesteśmy jednak pewni, że wiosną obie grupy dadzą nam wiele powodów do radości. Zimą będą szlifować formę na licznych turniejach halowych. Relacje z nich na bieżąco przekazujemy na naszej stronie internetowej www.zawiszarzgow.pl, serdecznie zachęcamy do jej odwiedzania.

Z upoważnienia GLKS Zawisza

Kamil Poros

Zawisza z wizytą w "Świecie Odkrywców"

W ubiegły piątek delegacja Zawiszy odwiedziła Małych Odkrywców z przedszkola w Gadce Starej. Mimo, że obecnie trwa tzw. sezon ogórkowy to Zawisza w wolnym czasie nie próżnuje. Tak naprawdę przerwa dotyczy tylko zawodników, gdyż przedstawiciele Zawiszy nieprzerwanie pracują nad prawidłowym funkcjonowaniem klubu. Zdajemy też sobie sprawę jak bardzo ważny jest pozytywny wizerunek oraz rozpowszechnianie Zawiszy jako dobrego partnera do współpracy na każdej płaszczyźnie funkcjonowania.

W związku z powyższym w ubiegły piątek delegacja Zawiszy w osobach Prezesa Roberta Świerczyńskiego i trenera Michała Osińskiego odwiedziła "Świat Odkrywców" - Przedszkole Niepubliczne i Żłobek, mające swoją siedzibę w Gadce Starej. Nasi przedstawiciele przekazali dzieciom trochę informacji o naszym klubie. Następnie odbył się pokazowy trening, podczas którego nie obyło się bez strzałów na szybko zmontowaną bramkę. Na koniec naszych odwiedzin przekazaliśmy przedszkolakom drobne upominki, odpowiednio oznaczone klubowymi znakami. Były w nich m.in. odblaskowe bransoletki: bo Zawisza to nie tylko rozwój poprzez sport, ale także dbałość o bezpieczeństwo naszych przyszłych i obecnych zawodników.

Także i nas spotkała bardzo miła niespodzianka, otóż zostaliśmy obdarowani wyklejanką wykonaną przez dzieci, a przedstawiającą postać piłkarza w barwach naszego klubu. Serdecznie dziękujemy!!

Zgodnie z przekazaną nam informacją przedszkolaki

były zachwycone naszą wizytą, a obie strony zgadzają się w stwierdzeniu, że był to początek udanej współpracy. Od siebie dodamy, że mamy nadzieję, że kolejne spotkanie uda się zorganizować na naszym stadionie, tak aby można było zapoznać dzieci z zieloną murawą.

Krzysztof Fintzel
V-ce Prezes d.s sportu

Panu Tomaszowi Drabczyńskiemu
dyrektorowi Szkoły Podstawowej
im. Kornela Makuszyńskiego w Guzewie
składamy wyrazy głębokiego żalu i współczucia
z powodu śmierci Matki

Burmistrz Konrad Kobus
z pracownikami Urzędu Miejskiego w Rzgowie
Przewodniczący Jarosław Świerczyński
z radnymi Rady Miejskiej w Rzgowie